

**ZARZĄDZENIE Nr 30/2025  
WÓJTA GMINY BLEDZEW  
z dnia 30 maja 2025 r.**

**w sprawie przedstawienia Raportu o stanie Gminy Bledzew za rok 2024**

Na podstawie art. 28aa ust. 1 ustawy z dnia 8 marca 1990 r. o samorządzie gminnym (Dz. U. z 2024 r. poz. 1465)

**zarządza się, co następuje:**

§ 1. Przedstawiam Raport o stanie Gminy Bledzew za 2024 rok, stanowiący załącznik do zarządzenia.

§ 2. Raport o stanie Gminy Bledzew podlega przedłożeniu Radzie Gminy Bledzew oraz publikacji na stronie internetowej Biuletynu Informacji Publicznej Urzędu Gminy Bledzew.

§ 3. Zarządzenie wchodzi w życie z dniem podjęcia.

**WÓJTA GMINY**  
*Wojciech Andrzejewski*



*Załącznik do Zarządzenia Nr 30/2025 Wójta Gminy  
Bledzew z dnia 30 maja 2025r.*

# **RAPORT O STANIE GMINY BLEDZEW ZA 2024r.**



**Urząd Gminy Bledzew**

## *Szanowna Rado i Mieszkańcy Gminy Bledzew*

*Zgodnie z wprowadzoną w 2018 roku nowelizacją ustawy o samorządzie gminnym, Wójt zobowiązany jest co roku do dnia 31 maja przedstawić radzie gminy raport o stanie gminy. Raport obejmuje podsumowanie działalności wójta w roku poprzednim i jest przedkładany już po raz siódmy. W Raporcie znajdują Państwo informacje o sytuacji demograficznej, o tym jak z roku na rok jest nas coraz mniej, jakie zadania realizował Urząd i jednostki organizacyjne, kto nas kontrolował w 2024 roku, a kogo kontrolował Wójt, jak przedstawia się sytuacja finansowa, jakie zadania zostały zrealizowane i jakie są planowane. Raport ma charakter publiczny i skierowany jest nie tylko do radnych, ale do wszystkich zainteresowanych mieszkańców, osób i podmiotów działających na terenie naszej gminy. Raport został przygotowany na podstawie danych przedłożonych przez pracowników Urzędu i kierowników jednostek.*

*Wójt Gminy Bledzew*

*Wojciech Andrzejewski*

## SPIS TREŚCI

1. Wstęp.....	4
2. Położenie geograficzne i podział terytorialny Gminy Bledzew.....	4
3. Demografia Gminy Bledzew.....	6
4. Jednostki organizacyjne i pomocnicze.....	8
5. Działalność organów Gminy Bledzew.....	9
6. Przyjęte polityki, programy i strategie .....	17
7. Sytuacja finansowa gminy.....	20
8. Inwestycje wykonane i planowane .....	32
9. Mienie komunalne .....	35
10. Planowanie przestrzenne.....	38
11. Pomoc społeczna.....	39
12. Edukacja i wychowanie.....	54
13. Ochrona przeciwpożarowa.....	59
14. Przedsiębiorcy.....	62
15. Pożytek publiczny .....	62
16. Działalność kulturalna.....	63
17. Ochrona zdrowia.....	68
18. Gospodarka komunalna.....	70
19. Współpraca z innymi społecznościami samorządowymi.....	78

## 1. Wstęp

Na podstawie art. 28aa ustawy z dnia 8 marca 1990 r. o samorządzie gminnym (Dz. U. z 2024 r. poz. 1465) organ wykonawczy jednostki samorządu terytorialnego ma obowiązek przedstawienia corocznie organowi uchwałodawczemu w terminie do 31 maja Raport o stanie gminy za rok poprzedni.

Zgodnie z przepisami ustawy o samorządzie gminnym - Raport o stanie gminy ma stanowić przede wszystkim podsumowanie działalności Wójta w roku 2024, w szczególności realizację polityk, programów i strategii oraz realizację uchwał podjętych przez Radę Gminy Bledzew, co pozwala na uzyskanie wglądu w sytuację finansową i społeczną gminy Bledzew.

Przedstawiany Raport powstał w oparciu o informacje przygotowane przez kierowników i pracowników Urzędu Gminy Bledzew oraz jednostek organizacyjnych.

Rada Gminy Bledzew rozpatruje Raport podczas sesji absolutoryjnej, tj. do 30 czerwca danego roku. Raport rozpatrywany jest przed podjęciem uchwały w sprawie udzielenia lub nieudzielenia absolutorium wójtowi. Nad przedstawionym Raportem o stanie gminy przeprowadza się debatę, podczas której radni mogą zabierać głos bez ograniczeń czasowych. Z kolei mieszkańcy gminy mogą zabrać głos w debacie po złożeniu do Przewodniczącego Rady Gminy pisemnego zgłoszenia, popartego podpisami co najmniej 20 osób. Maksymalna liczba mieszkańców mogących wziąć udział w debacie wynosi 15, chyba że Rada Gminy postanowi o jej zwiększeniu. Po zakończeniu debaty nad Raportem o stanie gminy Rada Gminy przeprowadza głosowanie nad udzieleniem wójtowi wotum zaufania.

## 2. Położenie geograficzne i podział terytorialny

**Gmina Bledzew** jest gminą wiejską, położona jest w środkowo wschodniej części województwa lubuskiego, na krawędzi wysoczyzny doliny rzeki Obra w odległości około 70 km od granicy z Niemcami, wchodzi w skład powiatu międzyrzeckiego.

Obszar gminy położony jest w północnej części Pojezierza Lubuskiego, na pofałdowanym (polodowcowym) terenie. Północną część gminy zajmuje zwarty kompleks leśny; (lasy stanowią 56% powierzchni gminy). Przez gminę - w części wschodniej - przepływa rzeka Obra, do której wpływa - na wysokości Bledzewa - rzeczka Ponikwa (Jordanka). We wschodniej części gminy znajduje się kilka jezior (Lipawki, Cisie, Chycina, Długie) Część terenu gminy znajduje się w obszarze chronionego krajobrazu Pszczewskiego Parku Krajobrazowego. Granice tego obszaru

Raport o stanie gminy Bledzew za 2024

skupiają się wokół rzeki Obra co przyczynia się do małej integracji człowieka w jej otoczenie podnosząc jej niepowtarzalny klimat.

Gmina Bledzew wchodzi w skład powiatu międzyrzeckiego i sąsiaduje z następującymi gminami::

- \* od północy z Gminą Deszczno,
- \* od zachodu z Gminą Lubniewice,
- \* od południowego zachodu z Gminą Sulęcín,
- \* od południa z Gminą Międzyrzecz,
- \* od wschodu z gminą Przytoczna,
- \* od północnego wschodu z Gminą Skwierzyna.



Gmina Bledzew jest gminą wiejską, podzieloną na 12 sołectw : Bledzew, Chycina, Dębowiec, Goruńsko, Kleszczewo, Nowa Wieś, Osiecko, Popowo, Sokola Dąbrowa, Stary Dworek, Templewo i Zemsko.



### 3. Demografia Gminy Bledzew.

Na dzień 31 grudnia 2024 r. liczba osób zameldowanych na pobyt stały w Gminie Bledzew, wynosiła 3971 osób. Liczba osób zameldowanych na pobyt czasowy wynosiła 40 osób.

Wśród osób zamieszkujących teren Gminy Bledzew, było 2240 mężczyzn oraz 1731 kobiet.

#### Stan ludności w Gminie Bledzew z podziałem na wiek przedprodukcyjny, produkcyjny i poprodukcyjny na dzień 31.12.2024r.

Lp.	Wiek	Mężczyźni	Kobiety	Razem
1.	Wiek przedprodukcyjny 0-17	368	333	701
2.	Wiek produkcyjny K 18-59 M 18-64	1257	1050	2307
3.	Wiek poprodukcyjny K-60, M-65	615	348	963
4.	<b>Razem</b>			<b>3971</b>

**Przyrost ludności w Gminie Bledzew w latach 2020-2024, a liczba zgonów i urodzeń w danym roku.**

Lp.	Rok bazowy	Liczba ludności na dzień 31.12. dane o roku	Liczba urodzeń	Liczba zgonów	Tendencje (malejąca rosnąca)
1.	2020	4232	32	51	Malejąca
2.	2021	4156	28	79	Malejąca
3.	2022	4116	32	51	Malejąca
4.	2023	4037	29	62	Malejąca
5.	2024	3971	19	44	Malejąca

**W 2024 r. na terenie Gminy Bledzew urodziło się 19 dzieci, zmarło 44 osób, zawarto 17 związków małżeńskich.**

**Stan ludności w poszczególnych miejscowościach Gminy Bledzew z podziałem na płeć, dzieci w wieku 0— 18 lat oraz osoby w wieku 90 lat na dzień 31.12.2024r.**

Lp.	Miejscowość	Liczba mieszkańców ogółem	Mężczyźni	Kobiety	Dzieci w wieku 0-18	Osoby w wieku 90
1.	Bledzew (Bledzewka, Krzywokleszcz, Tymiana, Osada Rybacka, Elektrownia)	940	439	501	150	2
2.	Chycina	139	67	72	34	1
3.	Dębowiec	35	20	15	6	0
4.	Goruńsko (Strużyny)	276	133	143	47	0
5.	Kleszczewo	294	151	143	50	0
6.	Nowa Wieś	430	219	211	98	0

Raport o stanie gminy Bledzew za 2024

7.	<b>Osiecko (Pniewo)</b>	<b>393</b>	<b>206</b>	<b>187</b>	<b>76</b>	<b>1</b>
8.	<b>Popowo</b>	<b>292</b>	<b>142</b>	<b>150</b>	<b>60</b>	<b>0</b>
9.	<b>Sokoła Dąbrowa</b>	<b>194</b>	<b>105</b>	<b>89</b>	<b>39</b>	<b>1</b>
10.	<b>Stary Dworek (Katarzynki)</b>	<b>222</b>	<b>112</b>	<b>110</b>	<b>48</b>	<b>0</b>
11.	<b>Templewo, (Templewko, Kryl)</b>	<b>387</b>	<b>192</b>	<b>195</b>	<b>80</b>	<b>2</b>
12.	<b>Zemsko</b>	<b>369</b>	<b>187</b>	<b>182</b>	<b>73</b>	<b>1</b>
<b>Razem mieszkańcy ogółem 3971</b>						

*Tabela (opracowano na podstawie danych wewnętrznych Urzędu Gminy Bledzew)*

#### **4. Jednostki organizacyjne i pomocnicze.**

W 2024 roku w Gminie Bledzew funkcjonowały następujące jednostki:

- ✓ jednostki budżetowe i zakład budżetowy:
  - 1) Urząd Gminy Bledzew
  - 2) Gminny Ośrodek Pomocy Społecznej w Bledzewie,
  - 3) Szkoła Podstawowa im. Jana Dekerta w Bledzewie
  - 4) Szkoła Podstawowa w Templewie
  - 5) Przedszkole Gminne w Nowej Wsi
  - 6) Żłobek Gminny „Wesoła Sowa „ w Nowej Wsi
  - 7) Zakład Gospodarki Komunalnej w Bledzewie
  
- ✓ instytucje kultury:
  - 1) Gminna Biblioteka Publiczna w Bledzewie
  
- ✓ jednostki pomocnicze (sołectwa):
  - 1) Sołectwo Bledzew - obejmujące miejscowości Bledzew, Bledzewka, Krzywokleszcz Tymiany, Elektrownia, Osada Rybacka, Małaszewo
  - 2) Sołectwo Chycina - obejmujące miejscowość Chycina
  - 3) Sołectwo Dębowiec - obejmujące miejscowość Dębowiec
  - 4) Sołectwo Goruńsko- obejmujące miejscowości Goruńsko i Strużyny
  - 5) Sołectwo Kleszczewo- obejmujące miejscowość Kleszczewo
  - 6) Sołectwo Nowa Wieś- obejmujące miejscowość Nowa Wieś
  - 7) Sołectwo Osiecko- obejmujące miejscowości Osiecko i Pniewo
  - 8) Sołectwo Popowo- obejmujące miejscowości Popowo, Popowo Leśniczówka

### Raport o stanie gminy Bledzew za 2024

- 9) Sołectwo Sokola Dąbrowa -obejmujące miejscowość Sokola Dąbrowa
- 10)Sołectwo Stary Dworek -obejmujące miejscowości Stary Dworek, Stary Dworek Leśniczowka i Katarzynki
- 11)Sołectwo Templewo -obejmujące miejscowości Templewo, Templewko i Kryl
- 12)Sołectwo Zemsko - obejmujące miejscowość Zemsko

## **5. Działalność organów Gminy Bledzew**

Organem uchwałodawczym Gminy Bledzew jest piętnastoosobowa Rada Gminy, organem wykonawczym Wójt Gminy, który wykonuje swoje zadania przy pomocy Urzędu Gminy Bledzew.

Na mocy art. 1 ustawy z dnia 29 września 2022 r. o przedłużeniu kadencji organów jednostek samorządu terytorialnego (Dz. U. poz. 2418) kadencja rad gmin, rad powiatów oraz sejmików województw, rad dzielnic miasta stołecznego Warszawy, wójtów, burmistrzów i prezydentów miast, która miała upłynąć w 2023 r., ulega przedłużeniu do dnia 30 kwietnia 2024 r.

### **Rada Gminy Bledzew - kadencja 2018-2024**

- Tadeusz Przybyłka – Przewodniczący Rady Gminy Bledzew
- Agnieszka Modrzejewska – Wiceprzewodnicząca Rady Gminy Bledzew
- Bartkowiak Marek
- Borkowska Anita (mandat radnej pełniony do 31.05.2020 r.)
- Dubino Daniel (mandat radnego pełniony do 10.06.2019 r.)
- Ganczarski Mateusz
- Gawroński Mieczysław
- Grządko Wiesława
- Jóskowiak Zygmunt
- Oblęgór Ewelina
- Ralcewicz Krzysztof (mandat radnego od 13.09.2020 r.)
- Rybacka Agnieszka
- Sławiński Krzysztof (mandat radnego od 8.09. 2019 r.)
- Twardosz Joanna (mandat radnej od 13.03.2022 r.)
- Twardosz Tadeusz
- Walczak Aleksandra
- Walczak Tomasz
- Wirszyk Mieczysław (mandat radnego pełniony do 26.11.2021)

### **Wójt Gminy Bledzew - kadencja 2018-2024**

- Małgorzata Musiałowska

**Rada Gminy Bledzew - kadencja 2024-2029**

- Tadeusz Twardosz – Przewodniczący Rady Gminy Bledzew
- Joanna Twardosz – Wiceprzewodnicząca Rady Gminy Bledzew
- Bartkowiak Marek
- Borucki Radosław
- Ganczarski Mateusz
- Gawroński Mieczysław
- Ignacik-Dziembowska Ewelina
- Jóskowiak Zygmunt
- Oblęgór Ewelina
- Ralcewicz Krzysztof
- Rybacka Agnieszka
- Skołuda Grzegorz
- Turek Tadeusz
- Walczak Aleksandra
- Walczak Tomasz

-

**Wójt Gminy Bledzew - kadencja 2024-2029**

- Wojciech Andrzejewski

Niniejszy *Raport o stanie gminy* obejmuje działalność wykonywaną przez cały rok 2024. Rada Gminy Bledzew dwóch kadencji realizowała i realizuje swoje zadania na mocy uchwał Nr VI/42/19 Rady Gminy Bledzew z dnia 24 kwietnia 2019 r. w sprawie Statutu Gminy Bledzew (Dziennik Urzędowy Województwa Lubuskiego, poz.1424 ze zm.) i od maja 2024 r. na podstawie nowego obowiązującego Statutu Gminy Bledzew przyjętego uchwałą Rady Gminy Bledzew Nr LVIII/660/24 z dnia 26 marca 2024 r. w sprawie Statutu Gminy Bledzew (Dziennik Urzędowy Województwa Lubuskiego, poz. 1202).

W roku 2024 odbyło się 15 posiedzeń Rady Gminy Bledzew oraz 33 posiedzenia komisji stałych i doraźnych. Podjęto w tym okresie 77 uchwał. Niemalże wszystkie uchwały Rady Gminy Bledzew zostały powierzone do wykonania Wójtowi Gminy.

**Prawne formy działania organu uchwałodawczego Gminy Bledzew - Rady Gminy Bledzew**

**Uchwały podjęte w roku 2024 przez Radę Gminy z kadencji 2018-2024**

<b>Data uchwały</b>	<b>Numer uchwały</b>	<b>Temat uchwały</b>
30.01.2024 r.	Nr LVI/644/24	w sprawie Wieloletniej Prognozy Finansowej Gminy Bledzew na lata 2024 – 2027.

Raport o stanie gminy Bledzew za 2024

30.01.2024 r.	Nr LVI/645/24	w sprawie zmiany uchwały budżetowej.
30.01.2024 r.	Nr LVI/646/24	w sprawie wyrażenia zgody na zbycie nieruchomości gruntowej stanowiącej własność Gminy Bledzew.
30.01.2024 r.	Nr LVI/647/24	w sprawie udzielenia dotacji Państwu Alinie i Stanisławowi Szawan zam. Prusy na prace remontowe przy zabytku wpisanym do rejestru zabytków.
30.01.2024 r.	Nr LVI/648/24	w sprawie udzielenia dotacji Parafii Rzymsko – Katolickiej pw. Wniebowzięcia NMP w Sokoli Dąbrowie na prace remontowe przy zabytku wpisanym do rejestru zabytków.
30.01.2024 r.	Nr LVI/649/24	w sprawie udzielenia dotacji Parafii Rzymsko – Katolickiej pw. Chrystusa Króla w Templewie na prace konserwatorskie przy zabytku wpisanym do rejestru zabytków.
30.01.2024 r.	Nr LVI/650/24	w sprawie wyboru metody ustalenia opłaty za gospodarowanie odpadami komunalnymi oraz ustalenia stawki opłaty.
30.01.2024 r.	Nr LVI/651/24	w sprawie wyboru ławników w wyborach uzupełniających na kadencję 2024-2027 r.
27.02.2024 r.	Nr LVII/652/24	w sprawie uchwalenia Gminnego Programu Przeciwdziałania Przemocy Domowej oraz Ochrony Osób Doznających Przemocy Domowej w Gminie Bledzew na lata 2024 – 2026.
27.02.2024 r.	Nr LVII/653/24	w sprawie przyjęcia programu opieki nad zwierzętami bezdomnymi oraz zapobiegania bezdomności zwierząt na terenie Gminy Bledzew w 2024 roku.
27.02.2024 r.	Nr LVII/654/24	w sprawie zmiany uchwały budżetowej.
26.03.2024 r.	Nr LVIII/656/24	w sprawie określenia sezonu kąpielowego na terenie Gminy Bledzew.
26.03.2024 r.	Nr LVIII/657/24	w sprawie zbycia nieruchomości gruntowej stanowiącej własność Gminy Bledzew.
26.03.2024 r.	Nr LVIII/658/24	w sprawie zbycia nieruchomości gruntowej stanowiącej własność Gminy Bledzew.
26.03.2024 r.	Nr LVIII/659/24	w sprawie niewyrażenia zgody na wyodrębnienie środków funduszu sołeckiego w budżecie Gminy Bledzew na rok 2025.
26.03.2024 r.	Nr LVIII/660/24	w sprawie Statutu Gminy Bledzew.
26.03.2024 r.	Nr LVIII/661/24	w sprawie Wieloletniej Prognozy Finansowej Gminy Bledzew na lata 2024 – 2027.
26.03.2024 r.	Nr LVIII/662/24	w sprawie zmiany uchwały budżetowej.
05.04.2024 r.	Nr LIX/663/24	w sprawie ustalenia wysokości ekwiwalentu pieniężnego dla strażaków ratowników ochotniczych straży pożarnych i kandydatów na strażaków ratowników na terenie Gminy Bledzew.
05.04.2024 r.	Nr LIX/664/24	w sprawie przystąpienia do sporządzenia miejscowego planu zagospodarowania przestrzennego Gminy Bledzew w zakresie lokalizacji elektrowni wiatrowych.

Raport o stanie gminy Bledzew za 2024

23.04.2024 r.	Nr LX/665/24	w sprawie nabycia nieruchomości na własność Gminy Bledzew.
23.04.2024 r.	Nr LX/666/24	w sprawie nabycia nieruchomości na własność Gminy Bledzew.
23.04.2024 r.	Nr LX/667/24	w sprawie zmian Wieloletniej Prognozy Finansowej Gminy Bledzew na lata 2024-2027.
23.04.2024 r.	Nr LX/668/24	w sprawie zmiany uchwały budżetowej.

**Uchwały podjęte w roku 2024 przez Radę Gminy z kadencji 2024-2029**

<b>Data uchwały</b>	<b>Numer uchwały</b>	<b>Temat uchwały</b>
07.05.2024 r.	Nr I/1/24	w sprawie wyboru Przewodniczącego Rady Gminy.
17.05.2024 r.	Nr II/2/24	w sprawie wyboru Wiceprzewodniczącego Rady Gminy.
17.05.2024 r.	Nr II/3/24	w sprawie powołania Komisji Rewizyjnej Rady Gminy Bledzew.
17.05.2024 r.	Nr II/4/24	w sprawie powołania Komisji Skarg, Wniosków i Petycji.
17.05.2024 r.	Nr II/5/24	w sprawie utworzenia komisji stałych Rady Gminy Bledzew.
17.05.2024 r.	Nr II/6/24	w sprawie ustalenia składu osobowego komisji stałych Rady Gminy Bledzew.
17.05.2024 r.	Nr II/7/24	w sprawie delegowania przedstawiciela Gminy Bledzew do związku międzygminnego pod nazwą "Celowy Związek Gmin CZG-12".
17.05.2024 r.	Nr II/8/24	w sprawie ustalenia wynagrodzenia dla Wójta Gminy Bledzew.
24.05.2024 r.	Nr III/9/24	w sprawie zmiany uchwały budżetowej.
24.05.2024 r.	Nr III/10/24	w sprawie przystąpienia do sporządzenia miejscowego planu zagospodarowania przestrzennego dla części działki o nr ewid. 856 w obrębie Bledzew.
25.06.2024 r.	Nr IV/11/24	w sprawie udzielenia Wójtowi Gminy Bledzew wotum zaufania.
25.06.2024 r.	Nr IV/12/24	w sprawie rozpatrzenia i zatwierdzenia sprawozdania finansowego Gminy Bledzew wraz ze sprawozdaniem z wykonania budżetu za 2023 rok.
25.06.2024 r.	Nr IV/13/24	w sprawie absolutorium dla Wójta Gminy Bledzew.
25.06.2024 r.	Nr IV/14/24	w sprawie zmiany uchwały Nr XLII/360/22 w sprawie określenia wysokości opłat za korzystanie z wychowania przedszkolnego prowadzonych przez Gminę Bledzew publicznym przedszkolu, oddziałach przedszkolnych w publicznej szkole podstawowej.
25.06.2024 r.	Nr IV/15/24	w sprawie zmian Wieloletniej Prognozy Finansowej Gminy Bledzew na lata 2024 - 2027.
25.06.2024 r.	Nr IV/16/24	w sprawie zmiany uchwały budżetowej.
25.06.2024 r.	Nr IV/17/24	w sprawie wyrażenia woli kontynuacji członkostwa Gminy Bledzew, w Stowarzyszeniu Lokalna Grupa Rybacka Obrab-Warta.
25.06.2024 r.	Nr IV/18/24	w sprawie zatwierdzenia planów pracy Komisji Stałych Rady Gminy Bledzew na rok 2024.
25.06.2024 r.	Nr IV/19/24	w sprawie rozpatrzenia skargi na Wójta Gminy Bledzew.
26.07.2024 r.	Nr V/20/24	w sprawie przyjęcia programu opieki nad zwierzętami bezdomnymi oraz zapobiegania bezdomności zwierząt na terenie Gminy Bledzew w 2024 roku.
26.07.2024 r.	Nr V/21/24	w sprawie zmian Wieloletniej Prognozy Finansowej na lata 2024-2027.
26.07.2024 r.	Nr V/22/24	w sprawie zmiany uchwały budżetowej.
26.07.2024 r.	Nr V/23/24	w sprawie określenia stawki za 1 kilometr przewozu dzieci niepełnosprawnych do szkół i placówek oświatowych.
26.08.2024 r.	Nr VI/24/24	w sprawie rozpatrzenie skargi na Wójta Gminy Bledzew.
26.08.2024 r.	Nr VI/25/24	w sprawie zmiany uchwały budżetowej.

Raport o stanie gminy Bledzew za 2024

24.09.2024 r.	Nr VII/26/24	w sprawie rozpatrzenia skargi na dyrektora Żłobka „Wesoła Sowa” w Nowej Wsi.
24.09.2024 r.	Nr VII/27/24	w sprawie określenia wysokości stawek podatku od nieruchomości.
24.09.2024 r.	Nr VII/28/24	w sprawie zbycia nieruchomości gruntowej niezabudowanej stanowiącej własność Gminy Bledzew w drodze bezprzetargowej.
24.09.2024 r.	Nr VII/29/24	w sprawie zbycia nieruchomości gruntowej niezabudowanej stanowiącej własność Gminy Bledzew w drodze bezprzetargowej zbycia nieruchomości gruntowej niezabudowanej stanowiącej własność Gminy Bledzew w drodze przetargowej.
24.09.2024 r.	Nr VII/30/24	w sprawie wydzierżawienia nieruchomości gruntowej stanowiącej własność Gminy Bledzew w drodze bezprzetargowej na okres powyżej 3 lat.
24.09.2024 r.	Nr VII/31/24	w sprawie zmian Wieloletniej Prognozy Finansowej Gminy Bledzew na lata 2024-2027.
24.09.2024 r.	Nr VII/32/24	w sprawie zmiany uchwały budżetowej.
24.09.2024 r.	Nr VII/33/24	w sprawie wydzierżawienia pomieszczeń użytkowych stanowiących własność Gminy Bledzew.
29.10.2024 r.	Nr VIII/34/24	w sprawie opłaty targowej.
29.10.2024 r.	Nr VIII/35/24	w sprawie zarządzenia poboru podatków od nieruchomości, podatku rolnego, podatku leśnego od osób fizycznych w drodze inkasa oraz wyznaczenia inkasentów i określenia wysokości wynagrodzenia za inkaso.
29.10.2024 r.	Nr VIII/36/24	w sprawie poboru opłaty za gospodarowanie odpadami komunalnymi w drodze inkasa, wyznaczenia inkasentów i określenia wysokości wynagrodzenia za inkaso.
29.10.2024 r.	Nr VIII/37/24	w sprawie zmiany w składzie osobowym Komisji Rewizyjnej Rady Gminy Bledzew.
29.10.2024 r.	Nr VIII/38/24	w sprawie odwołania z funkcji Przewodniczącego Komisji Skarg, Wniosków i Petycji Rady Gminy Bledzew.
29.10.2024 r.	Nr VIII/39/24	w sprawie wyboru Przewodniczącego Komisji Skarg, Wniosków i Petycji Rady Gminy Bledzew.
29.10.2024 r.	Nr VIII/40/24	w sprawie przystąpienia do sporządzenia planu ogólnego gminy Bledzew.
29.10.2024 r.	Nr VIII/41/24	w sprawie zmian Wieloletniej Prognozy Finansowej Gminy Bledzew na lata 2024-2027.
29.10.2024 r.	Nr VIII/42/24	w sprawie zmiany uchwały budżetowej.
26.11.2024 r.	Nr IX/43/24	w sprawie zmiany przebiegu dróg gminnych na terenie gminy Bledzew.
26.11.2024 r.	Nr IX/44/24	Uchwała Nr IX/44/24 Rady Gminy Bledzew z dnia 26 listopada 2024 r. w sprawie zmiany w składzie osobowym stałej komisji Rady Gminy Bledzew.
26.11.2024 r.	Nr IX/45/24	w sprawie zmiany uchwały budżetowej.
30.12.2024 r.	Nr X/46/24	w sprawie Wieloletniej Prognozy Finansowej Gminy Bledzew na lata 2025-2028.
30.12.2024 r.	Nr X/47/24	w sprawie uchwały budżetowej Gminy Bledzew na 2025 rok.
30.12.2024 r.	Nr X/48/24	w sprawie zmiany uchwały budżetowej.
30.12.2024 r.	Nr X/49/24	w sprawie w sprawie ustalenia stawki jednostkowej dotacji przedmiotowej na okres od 1 stycznia 2025 do 31 grudnia 2025 dla Zakładu Gospodarki Komunalnej w Bledzewie do kosztów dostawy jednego metra sześciennego wody.
30.12.2024 r.	Nr X/50/24	w sprawie ustalenia stawki dotacji przedmiotowej na 2025 rok dla Zakładu Gospodarki Komunalnej w Bledzewie do wywozu 1

Raport o stanie gminy Bledzew za 2024

		m3 nieczystości płynnych, gromadzonych w zbiornikach bezodpływowych.
30.12.2024 r.	Nr X/51/24	w sprawie zatwierdzenia planu pracy Komisji Rewizyjnej Rady Gminy Bledzew.
30.12.2024 r.	Nr X/52/24	w sprawie odwołania Skarbnika Gminy Bledzew.
30.12.2024 r.	Nr X/53/24	w sprawie powołania Skarbnika Gminy Bledzew.

### **Prawne formy działania organu wykonawczego Gminy Bledzew – Wójta Gminy Bledzew**

Wójt Gminy Bledzew wykonuje swoje zadania przy pomocy Urzędu Gminy Bledzew

W roku 2024 i w latach poprzednich pracę Urzędu Gminy Bledzew reguluje Regulamin Organizacyjny przyjęty Zarządzeniem Wójta Gminy Bledzew nr 81a/2015 z dnia 30 października 2015 roku w sprawie nadania Urzędowi Gminy Bledzew „Regulaminu Organizacyjnego Urzędu Gminy Bledzew” wraz ze zmianami.

Na dzień 31 grudnia 2024 roku w Urzędzie Gminy Bledzew zatrudnionych było 18 pracowników w tym 15 pracowników administracji i 3 pracowników obsługi - 1 osoba jako obsługa administracyjna.

Urząd Gminy realizuje zadania własne gminy i zadania z zakresu administracji rządowej. Do zakresu działania gminy należą wszystkie sprawy publiczne o znaczeniu lokalnym, niezastrzeżone ustawami na rzecz innych podmiotów.

### **Realizacja zadań wykonywanych przez Urząd:**

W ramach realizacji swoich zadań Wójt Gminy jako kierownik Urzędu i jako organ wydał 106 zarządzeń, 31 upoważnień do działania w swoim imieniu i 17 pełnomocnictw.

W 2024 roku Wójt Gminy wydał łącznie **2134 decyzji**, w przedmiocie:

- ✓ 6 - zatwierdzających podział nieruchomości,
- ✓ 15 - na wycinkę drzew,
- ✓ 205 - dotyczących zwrotu podatku akcyzowego zawartego w cenie oleju napędowego wykorzystywanego do produkcji rolnej,
- ✓ 1676 - wymiarowych :w sprawie łącznego zobowiązania podatkowego, podatku od nieruchomości i podatku rolnego,
- ✓ 98 - zmieniających w sprawie łącznego zobowiązania podatkowego, podatku od nieruchomości i podatku rolnego,
- ✓ 4 umorzeń i ulg podatkowych,
- ✓ 35 - na lokalizację urządzeń w pasie drogowym dróg gminnych i na zajęcie pasa drogowego w celu umieszczenia urządzenia oraz prowadzenia robót związanych z wykonaniem urządzenia (opłaty za zajęcie pasa drogowego),
- ✓ 2 - na lokalizację zjazdu z drogi gminne,
- ✓ 37 o warunkach zabudowy i zagospodarowania terenu,

### Raport o stanie gminy Bledzew za 2024

- ✓ 1 o lokalizacji inwestycji celu publicznego,
- ✓ 1 o wymeldowaniu,
- ✓ 32 - zezwalających na sprzedaż napojów alkoholowych,
- ✓ 9 na dofinansowania pracodawcom kosztów kształcenia młodocianych pracowników,
- ✓ 13 - przyznających stypendium szkolne charakterze socjalnym.

Na podstawie posiadanych rejestrów i dokumentów wydano 225 zaświadczenia na wniosek klientów stwierdzających lub potwierdzających zakres wnioskowanych spraw.

Ponadto wpłynęło 79 wniosków o udostępnienie informacji publicznej o bardzo zróżnicowanej tematyce.

### **Realizacja uchwał**

Stosownie do art. 30 ust. 1 ustawy z dnia 8 marca 1990 roku o samorządzie gminnym Wójt jest organem wykonawczym Gminy do którego zadań należy m.in. wykonywanie Uchwał Rady Gminy. Realizując obowiązki nałożone przepisami ustawy samorządowej Wójt Gminy przy pomocy Urzędu realizował uchwały podjęte przez Radę Gminy w 2024 r. w sposób określony uchwałami. Podjęte przez Radę Gminy uchwały Wójt Gminy zgodnie z woj. 90 ust. 1 i 2 ustawy o samorządzie gminnym przekazał w nieprzekraczalnym terminie 7 dni do organów nadzoru jakimi są w zakresie zgodności z prawem – Wojewoda Lubuski ( 46 uchwał), a w zakresie spraw finansowych – Regionalna Izba Obrachunkowa (31 uchwały). Zgodnie z art. 7 ust. 1 pkt 1 ustawy o dostępie do informacji publicznej, wszystkie uchwały opublikowane zostały w Biuletynie Informacji Publicznej, zaś uchwały stanowiące akty prawa miejscowego w Dzienniku Urzędowym Województwa Lubuskiego (14 uchwał). W 2024r. łącznie przekazano Wójtowi do wykonania 62 uchwały.

### **Zamówienia publiczne**

W 2024 r. przeprowadzono 5 postępowań o udzielenie zamówienia publicznego w tym:

- ✓ 3 postępowania w trybie podstawowym
- ✓ 2 postępowania w trybie zapytania ofertowego poniżej 130 tysięcy.

Łącznie zawarto 113 umów na dostawy, usługi i roboty budowlane.

### **Urząd Stanu Cywilnego w Bledzewie**

W Urzędzie Stanu Cywilnego w Bledzewie w 2024 roku sporządzono dokumentów oraz wykonano następujące czynności :

- ✓ 49 sporządzonych aktów stanu cywilnego w tym (akty urodzenia, akty zgonu, akty małżeństwa i transkrypcje zagranicznych dokumentów) 11 ślubów cywilnych
- ✓ 15 sprostowań i uzupełnień aktów stanu cywilnego

### Raport o stanie gminy Bledzew za 2024

- ✓ 458 wydanych odpisów aktów stanu cywilnego (skrótowych, zupełnych i wielojęzycznych)
- ✓ 24 zaświadczenia, zezwolenia oraz przyjęte oświadczenia
- ✓ 73 sporządzonych wzmianek dodatkowych w aktach stanu cywilnego
- ✓ 357 dodanych przypisków w aktach stanu cywilnego
- ✓ 119 migracji aktów do Rejestru Stanu Cywilnego
- ✓ 1 wydana decyzja w sprawie zmiany imion i nazwisk
- ✓ 963 usunięcia niezgodności przez USC i ewidencję ludności
- ✓ 125 zameldowań na pobyt stały, czasowy oraz wymeldowania (w tym cudzoziemcy)
- ✓ 1 wydana decyzja w sprawie wymeldowania administracyjnego na pobyt stały
- ✓ 11 nadanych numerów PESEL
- ✓ 480 zastrzeżenia oraz cofnięcia zastrzeżenia numeru PESEL
- ✓ 28 udostępnienia danych z rejestru mieszkańców oraz rejestru zamieszkania cudzoziemców oraz udostępnianie danych z dokumentacji związanej z dowodami osobistymi i rejestru PESEL
- ✓ 79 wydanych zaświadczeń zawierających pełny wykaz danych osoby z rejestru mieszkańców oraz rejestru zamieszkania cudzoziemców
- ✓ 375 wydanych dowodów osobistych

### **Jubileusz 50 - lecia pożycia małżeńskiego obchodziło 7 par z terenu naszej gminy**



### **Kontrole zewnętrzne**

W 2024 roku w Urzędzie przeprowadzone zostały kontrole przez:

- ✓ Regionalną Izbę Obrachunkową w Zielonej Górze w Gorzowie Wlkp. – kontrola kompleksowa w zakresie gospodarki finansowej i zamówień publicznych;

### Raport o stanie gminy Bledzew za 2024

- ✓ Krajowe Biuro Wyborcze Delegatura w Gorzowie Wlkp. w zakresie prawidłowości prowadzenia stałego rejestru wyborców i celowości wydatkowania środków,
- ✓ Starostwo Powiatowe w Międzyrzeczu – w zakresie prawidłowości wykonywania zadań obronnych;
- ✓ Lubuski Wojewódzki Inspektorat Ochrony Środowiska w Zielonej Górze – delegatura w Gorzowie Wlkp. w zakresie prawidłowości realizacji zadań wynikających z ustawy o utrzymaniu czystości i porządku w gminach , kontrola gospodarki odpadami komunalnymi;

### **Kontrole przedsiębiorców**

Wójt sprawuje kontrolę przestrzegania i stosowania przepisów ustawy z dnia 13 września 1996r. o utrzymaniu czystości i porządku w gminach. Działając na podstawie art. 9u w związku z art. 9d ust. 1 ustawy wymienionej wyżej oraz na podstawie art. 49 ustawy z dnia 6 marca 2018r. Prawo przedsiębiorców przeprowadzono 2 kontrole w podmiocie odbierającym odpady komunalne z terenu gm. Bledzew tj.

- ✓ PPHU Niewiadomski Sp. z o.o. w Międzyrzeczu,
- ✓ ZUO International Sp. z o.o. w Kunowicach,
- ✓ Zakład Usług Komunalnych Sp. z o.o. w Sulęcinie.

Przeprowadzone kontrole nie wykazały nieprawidłowości w zakresie świadczonych usług.

## **6. Przyjęte polityki, programy i strategie.**

### **1) Miejscowe plany zagospodarowania przestrzennego dla Gminy Bledzew.**

Gmina posiada wg. stanu na 2024 rok miejscowe plany zagospodarowania przestrzennego obejmujące teren Gminy, które zostały zatwierdzone n/w uchwałami:

- ✓ Uchwała nr XXX/222/97 Rady Gminy Bledzew z dnia 26 września 1997 r.
- ✓ Uchwała nr XXIX/220/01 Rady Gminy Bledzew z dnia 20 grudnia 2001 r.
- ✓ Uchwała nr LIII/393/06 Rady Gminy Bledzew z dnia 25 październik 2006 r.
- ✓ Uchwała nr LIII/394/06 Rady Gminy Bledzew z dnia 25 październik 2006 r.
- ✓ Uchwała nr IX/105/12 Rady Gminy Bledzew z dnia 29 lutego 2012 r.
- ✓ Uchwała nr XLV/261/14 Rada Gminy Bledzew z dnia 19 lutego 2014 r.
- ✓ Uchwała nr XLV/262/14 Rada Gminy Bledzew z dnia 19 lutego 2014 r.
- ✓ Uchwała nr XLV/263/14 Rada Gminy Bledzew z dnia 19 lutego 2014 r.
- ✓ Uchwała nr XXIX/240/21 Rada Gminy Bledzew 19 października 2021 r.
- ✓ Uchwała nr XXXIV/288/22 Rada Gminy Bledzew z dnia 29 marca 2022 r.
- ✓ Uchwała nr XXXIV/289/22 Rada Gminy Bledzew z dnia 29 marca 2022 r.
- ✓ Uchwała nr XLIX/603/23 Rada Gminy Bledzew z dnia 27 lipca 2023 r.

### Raport o stanie gminy Bledzew za 2024

Ponadto w roku 2024 r. podjęto uchwały o przystąpieniu do sporządzenia miejscowych planów oraz przystąpienia do sporządzenia planu ogólnego gminy Bledzew i tak.:

- ✓ Uchwała nr LIX/664/24/23 Rady Gminy Bledzew z dnia 5 kwietnia 2024 r. w sprawie przystąpienia do sporządzenia miejscowego planu zagospodarowania przestrzennego Gminy Bledzew w zakresie lokalizacji elektrowni wiatrowych.
- ✓ Uchwała nr III/10/24 Rady Gminy Bledzew z dnia 25 maja 2024 r. w sprawie przystąpienia do sporządzenia miejscowego planu zagospodarowania przestrzennego dla części działki o nr ewid. 856 w obrębie Bledzew
- ✓ oraz Uchwała nr VIII/40/2424 Rady Gminy Bledzew z dnia 29 października 2024 r. w sprawie przystąpienia do sporządzenia planu ogólnego gminy Bledzew.

W planach przedstawione zostały m.in. zasady kształtowania polityki przestrzennej, zakres i sposób postępowania w sprawach przeznaczenia terenów na określone cele oraz zasady ich zagospodarowania i zabudowy, jak również określają ład przestrzenny w tym urbanistyki i architektury, wymagania ochrony środowiska w tym gospodarowania wodami i ochrony gruntów rolnych i leśnych, walory architektoniczne i krajobrazowe, ochrony dziedzictwa kulturowego i zabytków oraz dóbr kultury współczesnej, walory ekonomiczne przestrzeni.

## **2) Studium uwarunkowań i kierunków zagospodarowania przestrzennego gminy Bledzew.**

Dokument został zatwierdzony uchwałą Rady Gminy Bledzew Nr I/127/20 z dnia 27 marca 2020 r.

Studium jest narzędziem kształtowania polityki przestrzennej samorządu. Jest dokumentem planistycznym określającym politykę rozwoju przestrzennego gminy w jej granicach administracyjnych. Ustalenia Studium są wiążące dla organów gminy przy sporządzaniu miejscowych planów zagospodarowania przestrzennego oraz umożliwiają integrację przestrzeni jako określonej całości.

## **3) Strategia Rozwoju Gminy Bledzew**

Przyjęta chwałą Nr XXXI/264/21 Rady Gminy Bledzew z dnia 28 grudnia 2021 r. w sprawie przyjęcia Strategii Rozwoju Gminy Bledzew na lata 2022 – 2026

## **4) Strategia Rozwiązywania Problemów Społecznych Gminy Bledzew**

Przyjęta uchwałą Nr XXII/198/20 Rady Gminy Bledzew z dnia 29 grudnia 2020 r w sprawie przyjęcia Strategii Rozwiązywania Problemów Społecznych Gminy Bledzew na lata 2021-2025.

## **5) Gminny Program Przeciwdziałania Przemocy w Rodzinie oraz Ochrony Ofiar Przemocy w Rodzinie w Gminie Bledzew**

Przyjęty uchwałą Nr XXII/199/21 Rady Gminy Bledzew z dnia 26 stycznia 2021r w sprawie uchwalenia Gminnego Programu Przeciwdziałania Przemocy w Rodzinie oraz Ochrony Ofiar Przemocy w Rodzinie w Gminie Bledzew na lata 2021-2025.

**6) Gminny Program Przeciwdziałania Przemocy Domowej oraz Ochrony Osób Doznających Przemocy Domowej w Gminie Bledzew**

Przyjęty uchwałą Nr LVII/652/24 Rady Gminy Bledzew z dnia 27.02.2024 r. w sprawie uchwalenia Gminnego Programu Przeciwdziałania Przemocy Domowej oraz Ochrony Osób Doznających Przemocy Domowej w Gminie Bledzew na lata 2024 – 2026.

**7) Regulamin utrzymania czystości i porządku na terenie Gminy Bledzew.**

Przyjęty uchwałą Nr XLII/357/22 Rady Gminy Bledzew z dnia 29 grudnia 2022 r. w sprawie Regulaminu utrzymania czystości i porządku na terenie Gminy Bledzew.

**8) Program opieki nad zwierzętami bezdomnymi oraz zapobiegania bezdomności z zwierząt na terenie Gminy Bledzew**

Przyjęty uchwałą Nr V/21/24 Rady Gminy w Bledzewie z dnia 26 lipca 2024 r. w sprawie Programu opieki nad zwierzętami bezdomnymi oraz zapobiegania bezdomności zwierząt na terenie Gminy Bledzew w 2024 roku.

**9) Gminny Program Profilaktyki i Rozwiązywania Problemów Alkoholowych oraz Przeciwdziałania Narkomanii w Gminie Bledzew**

Przyjęty uchwałą Nr LIII/619/23 Rady Gminy Bledzew z dnia 28 listopada 2023 r. w sprawie uchwalenia Gminnego Programu Profilaktyki i Rozwiązywania Problemów Alkoholowych oraz Przeciwdziałania Narkomanii w Gminie Bledzew na lata 2024-2026

**10) Gminny Program Opieki nad Zabytkami Gminy Bledzew**

Przyjęty uchwałą Nr LIII/620/23 Rady Gminy Bledzew z dnia 28 listopada 2023 r. w sprawie Gminnego Programu Wspierania Rodziny w Gminie Bledzew na lata 2024 -2026

**11) Gminny Program Wspierania Rodziny na terenie Gminy Bledzew.**

Przyjęty uchwałą Nr LIII/620/23 Rady Gminy Bledzew z dnia 28 listopada 2023 r. w sprawie Gminnego Programu Wspierania Rodziny w Gminie Bledzew na lata 2024-2026;

**12) Programu Ochrony Środowiska dla Gminy Bledzew**

Przyjęty uchwałą Nr LIV/628/23 Rady Gminy Bledzew z dnia 19 grudnia 2023r. w sprawie przyjęcia „Programu Ochrony Środowiska dla Gminy Bledzew na lata 2024-2027.

**13) Plan Gospodarki Niskoemisyjnej dla Gminy Bledzew**

Przyjęty uchwałą Nr XLI/272/18 Rady Gminy Bledzew z dnia 27 lutego 2018r. w sprawie przyjęcia Planu gospodarki niskoemisyjnej dla Gminy Bledzew.

**14) Program usuwania azbestu i wyrobów zawierających azbest z terenu Gminy Bledzew**

Wprowadzony uchwałą Nr XXXIX/240/17 Rady Gminy Bledzew z dnia 21 września 2017r. w sprawie uchwalenia Programu usuwania azbestu i wyrobów zawierających azbest z terenu Gminy Bledzew na lata 2017-2032.

## 7. Sytuacja finansowa gminy

Polityka finansowa Gminy Bledzew realizowana jest w oparciu o uchwałę budżetową corocznie uchwalaną przez Radę Gminy, która określa źródła dochodów oraz kierunki wydatkowania środków.

Realizacja inwestycji oparta jest o przedsięwzięcia wyszczególnione w Wieloletniej Prognozie Finansowej oraz o załącznik inwestycyjny do uchwały budżetowej obrazujący wydatki majątkowe.

Tworzenie projektu poszczególnych kategorii dochodów i wydatków budżetowych oraz przychodów i rozchodów na przyszłe lata pozwala na dokonanie analizy możliwości inwestycyjnych oraz ocenę zdolności kredytowej.

Budżet Gminy Bledzew w 2024 roku, który został przyjęty uchwałą Rady Gminy Bledzew nr LV/638/23 z dnia 28.12.2023 roku, zakładał:

- ✓ uzyskanie dochodów w kwocie 26.204.992,05 zł;
- ✓ realizację wydatków na poziomie 29.209.843,00 zł;
- ✓ pozyskanie przychodów w kwocie 3.004. 850,95 zł;
- ✓ realizację rozchodów na poziomie 0,00 zł.

Różnica między planem dochodów, a planem wydatków wynosiła 3.004.850,95 zł i stanowiła planowany deficyt budżetu Gminy Bledzew na 2024 rok. Planowana na 2024 rok wartość przychodów stanowiła źródło pokrycia powstałego deficytu.

W trakcie roku w planie budżetu dokonywane były zmiany przez Radę Gminy Bledzew oraz przez Wójta Gminy Bledzew na podstawie upoważnienia ustawowego oraz upoważnienia udzielonego przez Radę Gminy Bledzew. W ciągu roku dokonano 27 zmian w budżecie, w tym podjętych zostało przez Radę Gminy 12 uchwał oraz wydanych zostało 15 zarządzeń Wójta Gminy Bledzew .

W wyniku wprowadzonych zmian w ciągu roku:

- ✓ plan dochodów wzrósł o 3.829.003,03 zł do kwoty 30.033.995,08 zł tj. o 14,61 %
- ✓ plan wydatków wzrósł o 1.230.054,94 zł do kwoty 30.439.897,94 zł tj. o 4,21. %
- ✓ plan przychodów zmalał o 2.523 948,09 zł do kwoty 480.902,86 zł tj. o 84 %
- ✓ plan rozchodów wzrósł o 75.000,00 zł do kwoty 75. 000,00 zł tj. 100 %

Na dzień 31 grudnia 2024 roku budżet Gminy Bledzew zamknął się planowanym deficytem budżetowym w kwocie 405 902,86 zł stanowiącym różnicę między planem dochodów a planem wydatków.

Raport o stanie gminy Bledzew za 2024

Na dzień 31 grudnia 2024 r dochody ogółem wykonano w wysokości 30.514.644,40 zł tj. 101,60% planu stanowiącego kwotę 30.033.995,08 zł. zaś wydatki wykonano w kwocie 27.475.097,87 zł co stanowi 90,26% planu stanowiącego kwotę 30.439.897,94 zł

W poniżej tabeli poniżej zaprezentowano wykonanie planu podstawowych wielkości budżetowych Gminy Bledzew za 2024r.

Tabela 1 : Wykonanie budżetu za 2024r.

Lp.	Wyszczególnienie	Plan na 1.01.2024 r. (w zł)	Plan na 31.12.2024 r. (w zł)	Wykonanie (w zł)	Realizacja planu po zmianach (w %)
<b>I.</b>	<b>Dochody ogółem, w tym:</b>	<b>26 204 992,05</b>	<b>30 033 995,08</b>	<b>30 514 644,40</b>	<b>101,60%</b>
1.	Dochody bieżące, w tym:	20 513 867,00	24 458 967,05	25 931 105,46	106,02%
	<i>Dotacje i dochody celowe</i>	2 826 969,82	5 079 405,49	5 019 147,18	98,81%
	<i>Subwencja ogólna</i>	6 614 450,00	7 376 647,00	8 107 359,00	109,91%
	<i>Udziały w PIT i CIT</i>	2 389 844,00	2 389 844,00	2 659 132,00	111,27%
	<i>Wpływy z podatków i opłat</i>	8 442 204,00	8 666 089,52	9 027 154,64	104,17%
	<i>Pozostałe dochody bieżące</i>	240 399,18	946 981,04	1 118 312,64	118,09%
2.	Dochody majątkowe, w tym:	5 691 125,05	5 575 028,03	4 583 538,94	82,22%
	<i>Dochody z majątku</i>	57 000,00	300 844,00	292 520,98	97,23%
	<i>Dotacje i środki na inwestycje</i>	5 634 125,05	5 274 184,03	4 291 017,96	81,36%
	<i>Pozostałe dochody majątkowe</i>	0,00	0,00	0,00	-
<b>II.</b>	<b>Wydatki ogółem, w tym:</b>	<b>29 209 843,00</b>	<b>30 439 897,94</b>	<b>27 475 097,87</b>	<b>90,26%</b>
1.	Wydatki bieżące	20 513 867,00	24 073 016,61	22 844 499,91	94,90%
2.	Wydatki majątkowe, w tym:	8 695 976,00	6 366 881,33	4 630 597,96	72,73%
	<i>wydatki na inwestycje</i>	8 695 976,00	6 366 881,33	4 630 597,96	72,73%
<b>III.</b>	<b>Wynik +/- (I-II)</b>	<b>-3 004 850,95</b>	<b>-405 902,86</b>	<b>3 039 546,53</b>	<b>-</b>
<b>IV.</b>	<b>Różnica między dochodami bieżącymi a wydatkami bieżącymi</b>	<b>0,00</b>	<b>385 950,44</b>	<b>3 086 605,55</b>	<b>-</b>

Źródło: Opracowanie własne na podstawie sprawozdań z wykonania budżetu gminy w 2024.

Szczegółowe dane o realizacji budżetu Gminy Bledzew w zakresie i formie wymaganej przepisami prawa, jak co roku, przedstawione są w „Sprawozdaniu z wykonania budżetu Gminy Bledzew za rok 2024”, które udostępnione jest na stronie BIP Bledzew.

### **DOCHODY BUDŻETU GMINY BLEDZEW**

Dochody ogółem zaplanowane w budżecie Gminy w wysokości 30.033.995,08 zł, zostały wykonane w kwocie 30.514.644,40 zł, tj. 101,60% planu. Na zrealizowane wpływyłożyły się dochody bieżące osiągnięte w wysokości 25.931.105,46 zł, tj. 106,02% planu, co stanowiło 84,98% dochodów ogółem oraz dochody majątkowe wykonane w wysokości 4.583.538,94 zł, tj. 82,22% planu, co stanowiło 15,02% dochodów ogółem.

W okresie sprawozdawczym osiągnięte wpływy ogółem były wyższe w porównaniu do roku 2023 o kwotę 5.206.350,31zł, tj. o 20,57%, z czego dochody bieżące wzrosły o 2.905.686,02 zł tj. o

Raport o stanie gminy Bledzew za 2024

12,62% i dochody majątkowe wzrosły 2.300.664,29zł tj. 100,78 %. Dochody ogółem na mieszkańca wykonane w 2024r wynosiły 7.684,37 zł co stanowi wzrost do roku 2023 o 22,58%.

Realizacji dochodów ogółem , bieżących i majątkowych w latach 2023-2024 prezentuje poniższy wykres nr 1.

Wykres 1: Realizacji dochodów ogółem , bieżących i majątkowych w latach 2023-2024



Tabela 2. Wykonanie oraz procentowa struktura dochodów, a także wskaźnik realizacji poszczególnych źródeł dochodów w stosunku do planu na dzień 31.12.2024 roku

Wyszczególnienie	Plan na 31.12.2024 r. (w zł)	Wykonanie (w zł)	Realizacja planu po zmianach	Udział
1	2	3	4	5
Dotacje i inne środki celowe	5.079.405,49	5.019.147,18	98,81%	19,36%
Subwencja ogólna	7.376.647,00	8.107.359,00	109,91%	31,26%
Udziały w PIT i CIT	2.389.844,00	2.659.132,00	111,27%	10,25%
Wpływy z podatków i opłat	8.666.089,52	9.027.154,64	104,17%	34,81%
Pozostałe dochody	946.981,04	1.118.312,64	118,09%	4,31%
<b>RAZEM DOCHODY BIEŻĄCE</b>	<b>24.458.967,05</b>	<b>25.931.105,46</b>	<b>106,02%</b>	<b>100,00%</b>
Dochody z majątku	300.844,00	292.520,98	97,23%	6,38%
Dotacje i środki na inwestycje	5.274.184,03	4.291.017,96	81,36%	91,62%
<b>RAZEM DOCHODY MAJĄTKOWE</b>	<b>5.575.028,03</b>	<b>4.583.538,94</b>	<b>82,22%</b>	<b>100,00%</b>
<b>DOCHODY OGÓŁEM</b>	<b>30.033.995,08</b>	<b>30.514.644,40</b>	<b>101,60%</b>	<b>100,00%</b>

Źródło: Opracowanie własne na podstawie sprawozdań z wykonania budżetu gminy w 2024.

Najważniejszym źródłem dochodów Gminy Bledzew w 2024 roku były subwencje ogólne z budżetu państwa. Wpływy w kwocie 8.107.359,00 zł stanowiły 26,57% wszystkich dochodów Gminy. Pięć najistotniejszych pozycji po stronie dochodowej budżetu Gminy składa się łącznie na

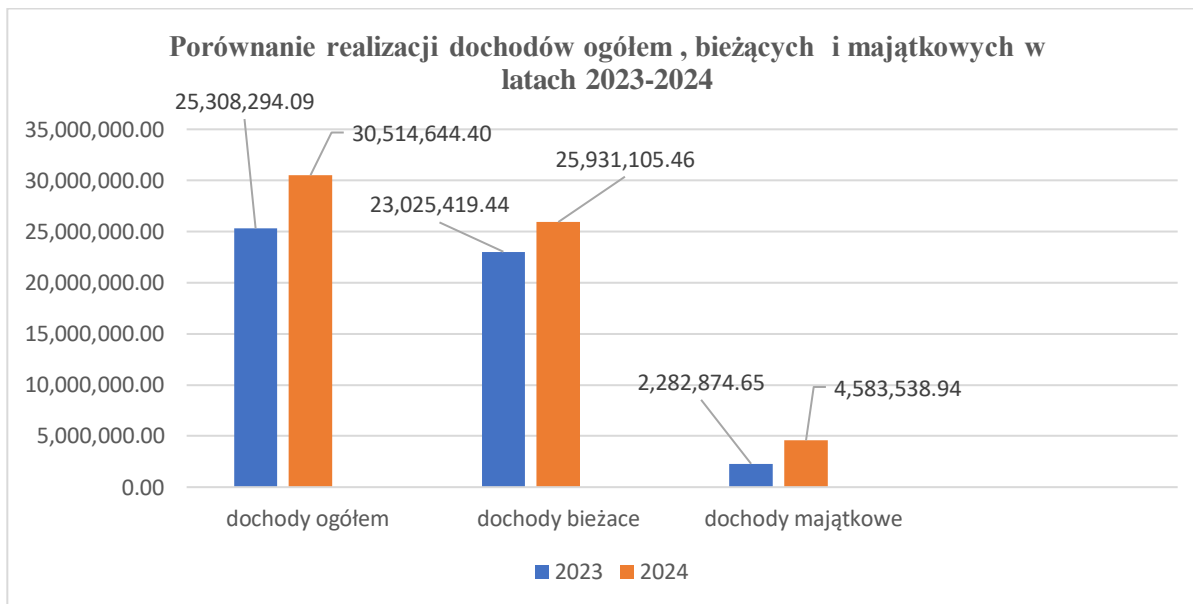
Raport o stanie gminy Bledzew za 2024

60,33% wszystkich wpływów. Najważniejszym źródłem dochodów własnych Gminy Bledzew w 2024 roku były wpływy z podatku od nieruchomości, które wyniosły 5.227.813,37 zł i generowały 17,13% wpływów do budżetu. Istotnymi źródłami dochodów własnych gminy były również wpływy z podatku dochodowego od osób fizycznych, wpływy z podatku rolnego oraz wpływy z innych lokalnych opłat pobieranych przez jednostki samorządu terytorialnego na podstawie odrębnych ustaw, wykonane odpowiednio w wysokości 2.641.788,00 zł; 1.271.115,37 zł i 1.160.143,18 zł.

Wykres 2: Struktura dochodów według poszczególnych źródeł pochodzenia w latach 2023-2024 w Gminie Bledzew.



Tabela 2. Wskaźnik wielkości dochodów budżetowych na jednego mieszkańca gminy w latach 2023 – 2024

Lp.	Wyszczególnienie	2023	2024
	Dochody ogółem w tym :	25.308.294,09 zł	30.514.644,40
1.	Dochody bieżące	23.025.419,44zł	25.931.105,46
	Dochody majątkowe	2.282.874,65zł	4.583.538,94
2.	Liczba mieszkańców gminy	4 037 <sup>1</sup>	3971 <sup>1</sup>
3.	Wskaźnik wielkości dochodów budżetowych ogółem na jednego mieszkańca	6.269,08 zł	7.684,37zł
4.	Wskaźnik wielkości dochodów bieżących na jednego mieszkańca	5.703,60 zł	6.530,12 zł

Źródło: Opracowanie własne na podstawie sprawozdań z wykonania budżetu gminy w latach 2023–2024.

### WYDATKI BUDŻETU GMINY BLEDZEW

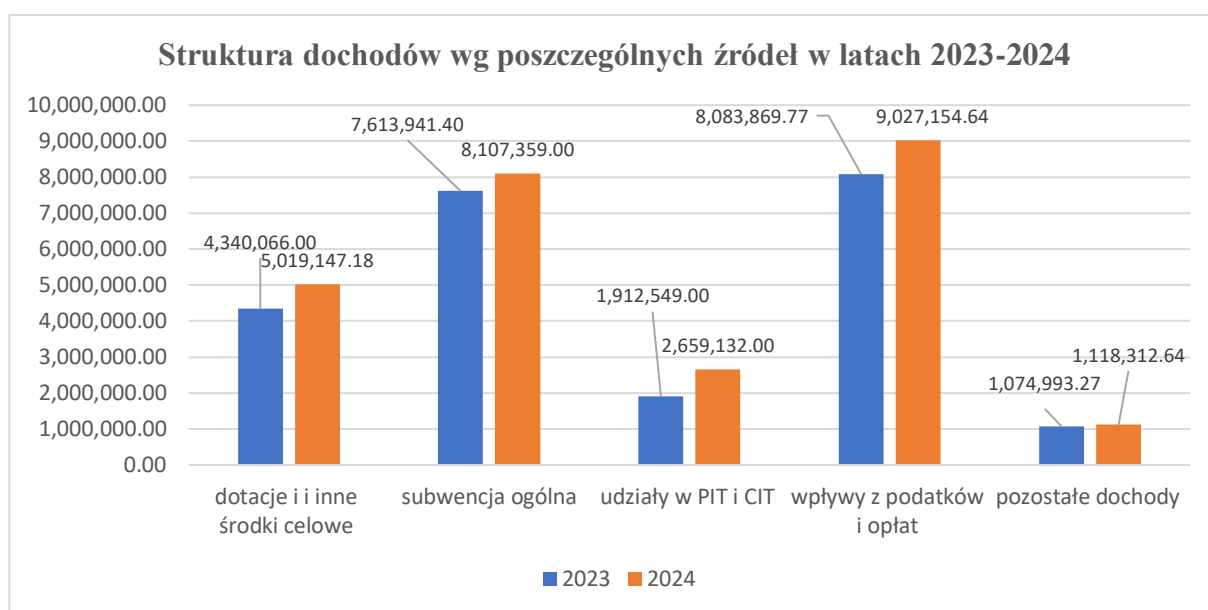
Zaplanowane w budżecie Gminy Bledzew wydatki ogółem w wysokości 30.439.897,94 zł, zostały wykonane w kwocie 27.475.097,87 zł, tj. 90,26% planu. Zrealizowane wydatki ogółem obejmowały wydatki bieżące, które wyniosły 22.844.499,91 zł, tj. 94,90% planu, co stanowiło

Raport o stanie gminy Bledzew za 2024

83,15% wydatków ogółem oraz wydatki majątkowe zrealizowane w wysokości 4.630.597,96 zł, tj. 72,73% planu, stanowiły one 16,85.% wydatków ogółem.

Podział wydatków wg rodzajów przedstawia się następująco:

- **wydatki bieżące** zostały wykonane na poziomie **22.844.499,91** zł, tj. w 94,90% w stosunku do planu po zmianach wynoszącego 24.073.016,61 zł, z tego:
  - ✓ wynagrodzenia i składki od nich naliczane – 10.602.188,45 zł, tj. 97,04% planu wynoszącego 10.925.401,76 zł,
  - ✓ świadczenia na rzecz osób fizycznych – 3.507.506,34 zł, tj. 97,76% planu wynoszącego 3.587.724,47 zł,
  - ✓ dotacje na zadania bieżące – 852.770,48 zł, tj. 89,66% planu wynoszącego 951.074,00 zł,
  - ✓ pozostałe wydatki bieżące – 7.882.034,64 zł, tj. 91,56% planu wynoszącego 8.608.816,38 zł,
- **wydatki majątkowe** zostały wykonane na poziomie **4.630.597,96** zł, tj. w 72,73% w stosunku do planu po zmianach wynoszącego 6.366.881,33 zł. w tym :
  - ✓ wydatki inwestycyjne – 4.627.851,60 zł
  - ✓ wydatki na programy finansowane z udziałem środków o których mowa w art. 5 ust 1 pkt 2,3 - 2.746,36 zł
  - ✓

Tabela 3: Realizacja planu wydatków w 2023 i roku 2024 w Gminie Bledzew.

Wyszczególnienie	2023			2024			Dynamika %
	Plan (w zł)	Wykonanie (w zł)	% planu	Plan na (w zł)	Wykonanie (w zł)	% planu	
Wydatki bieżące	21.595.661,51	20.470.817,65	94,79%	24.073.016,61	22.844.499,91	94,90%	11,60
Wydatki majątkowe	4.131.178,63	2.746.959,30	66,49%	<b>6.366.881,33</b>	<b>4.630.597,96</b>	72,73%	68,57
<b>RAZEM WYDATKI OGÓŁEM</b>	<b>25.726.840,14</b>	<b>23.217.776,95</b>	<b>90,25%</b>	<b>30.439.897,94</b>	<b>27.475.097,87</b>	<b>90,26%</b>	<b>18,34</b>

Źródło: Opracowanie własne na podstawie sprawozdań z wykonania budżetu gminy w 2023r. i 2024r.

Wykres 3. Porównanie realizacji wydatków ogółem, bieżących i majątkowych w latach 2023-2024

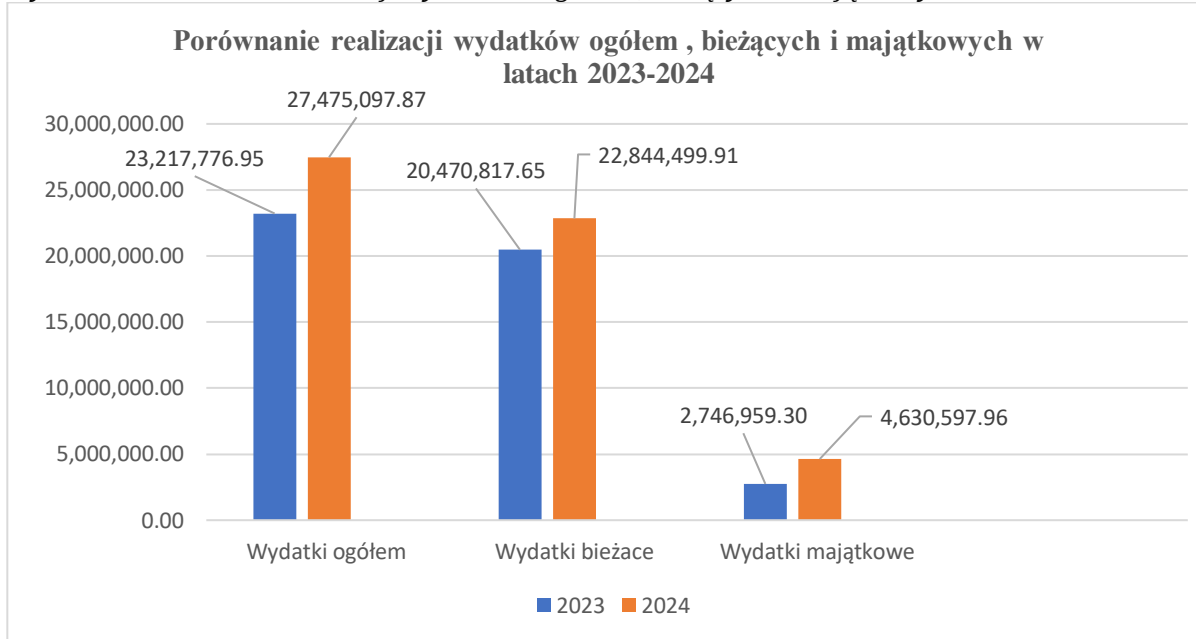

Wykres 4: Realizacja planu wydatków 2024 roku w Gminie Bledzew



W 2024 roku Gmina Bledzew najwięcej środków przeznaczyła na realizację zadań z zakresu oświaty i wychowania. Wykonano je na poziomie 8.275.974,35 zł, co stanowiło 30,12% wydatków Gminy. Na realizację zadań oświatowych otrzymano subwencję na poziomie 4.231.404,00 zł. Oznacza to, że pokrycie wydatków oświatowych subwencją oświatową stanowiło 51,19%. Znaczący udział w strukturze odegrały wydatki zrealizowane w ramach działu Rodzina. Na realizację zadań z tego zakresu wydatkowano łącznie 3.632.477,41 zł, co stanowiło 13,22% wydatków Gminy. Na realizację zadań w ramach działu Rodzina otrzymano dofinansowanie w wysokości w tym 2.635.393,82 zł (w tym otrzymano dotację na realizację zadań zleconych kwota 2.635.919,61 zł, dotację na realizację zadań własnych kwota 37.516,02 zł, środki z Funduszu Pracy kwota 18.501,92 zł oraz środki z Funduszu Pomocy kwota 3.456,27zł). Oznacza to, że pokrycie wydatków 72,56% dochodami z budżetu Państwa.

Raport o stanie gminy Bledzew za 2024

Wydatki z zakresu administracji publicznej zrealizowano na poziomie 3.021.222,91 zł, co stanowiło 11,00% wydatków Gminy. Wydatki z zakresu rolnictwa i łowiectwa wykonano w wysokości 2.642.347,67 zł, co stanowiło 9,62% wydatków Gminy, natomiast w ramach pomocy społecznej wydatkowano 2.620.198,36 zł, co stanowiło 9,54% wydatków Gminy.

Gmina Bledzew zrealizowała inwestycje na kwotę 4.630.597,96 zł. Zestawiając to z otrzymanymi dotacjami w wysokości 4.291.017,96 zł, należy wskazać, że pokrycie inwestycji dotacjami wyniosło 92,67%.

Tabela 4. Wykonanie wydatków majątkowych budżetu Gminy Bledzew

LP.	Treść	Plan	Wykonanie	% wykonania
1.	Polski Ład: Budowa drogi gminnej w miejscowości Nowa Wieś wraz z przebudową skrzyżowania z drogą powiatową	2.031.667,16	2.028.346,16	99,84%
2.	Polski Ład: Budowa drogi gminnej wraz z siecią wodociągową w miejscowości Stary Dworek	679.496,33	677.495,56	99,71%
3.	Polski Ład: Budowa sieci wodociągowej w miejscowości Goruńsko	1.329.174,84	1.327.751,48	99,89%
4.	Budowa mikro instalacji fotowoltaicznej (stacja uzdatniania wody i oczyszczalnia )	13.707,00	12.992,94	94,79%
5.	Dotacja celowa na dofinansowanie budowy dróg i chodników	50.000,00	0,00	0,00%
6.	Budowa mikro instalacji fotowoltaicznej ( Urząd Gminy )	1.523,00	1.443,66	94,79%
7.	Polski Ład: Budowa sali wiejskiej wraz z remizą OSP w Popowie	282.545,00	268.388,40	94,99%
8.	UE Zakup nowego średniego samochodu ratowniczo-gaśniczego dla OSP Popowo	1.166.040,00	655,36	0,01%
9.	Dotacja dla OSP	15 000,00	15 000,00	100,00%
10.	Cyberbezpieczny samorząd	349.087,00	2.091,00	0,6%
11.	Budowa mikro instalacji fotowoltaicznej ( szkoła )	3 046,00	2 887,40	94,79%
12.	Polski Ład: Przebudowa budynków Szkoły Podstawowej w Bledzewie	50 000,00	14 760,00	29,52%
13.	Modernizacja systemu wentylacji w żłobku w m. Nowa Wieś	14 760,00	14 760,00	100,00%
14.	Dotacja celowa dla Zakładu Gospodarki Komunalnej w	70 000,00	0,00	0,00%
15.	Modernizacja infrastruktury oświetleniowej na terenie Gminy Bledzew	43 610,00	0,00	0,00%
16.	Rządowy Program Odbudowy Zabytków: Prace konserwatorskie i rekonstrukcyjne na kolumnie Maryjnej w Starym Dworku	90 235,00	90.036,00	99,78%
17.	Rządowy Program Odbudowy Zabytków: Prace konserwatorskie przy witrażach w oknach Kościoła pw. Chrystusa Króla w Templewie	150 000,00	147 000,00	98,00%
18.	Zakupy inwestycyjne – kosiarka na stadion	26 990,00	26 990,00	100,00%
	<b>RAZEM :</b>	<b>6 366 881,33</b>	<b>4 630 597,9</b>	<b>72,73%</b>

Tabela 5. Wskaźnik wielkości wydatków budżetowych na jednego mieszkańca gminy w latach 2023 – 2024

Raport o stanie gminy Bledzew za 2024

Lp.	Wyszczególnienie	2023	2024
1.	Wydatki bieżące	20.470.817,65 zł	22.844.499,91
2.	Wydatki majątkowe	2.746.959,30 zł	4.630.597,96
<b>3.</b>	<b>Wydatki ogółem</b>	<b>23.217.776,95 zł</b>	<b>27.475.097,87</b>
4.	Liczba mieszkańców gminy	4 037 <sup>2</sup>	3971 <sup>2</sup>
5.	Wskaźnik wielkości wydatków ogółem na jednego mieszkańca	5.751,25 zł	6.918,94 zł
7.	Wskaźnik wielkości wydatków bieżących na jednego mieszkańca <i>Wartość wskazuje na poziom środków jaki przeznaczano na realizację zadań bieżących gminy</i>	5.070,80 zł	5.752,83 zł

### WYNIK BUDŻETU

Różnica między dochodami, a wydatkami budżetu jednostki samorządu terytorialnego stanowi odpowiednio nadwyżkę budżetu jednostki samorządu terytorialnego albo deficyt budżetu jednostki samorządu terytorialnego.

Wynik budżetu Gminy Bledzew na koniec roku 2024 zamknął się nadwyżką budżetową w wysokości **3.039.546,53 zł** i określa nominalną różnicę pomiędzy wysokością uzyskanych dochodów i zrealizowanych wydatków

Dodatnia różnica między dochodami bieżącymi, a wydatkami bieżącymi stanowi nadwyżkę operacyjną. Nadwyżka operacyjna wskazuje, że gmina jest w stanie pokryć wydatki bieżące dochodami bieżącymi. Im wyższa jest wartość nadwyżki operacyjnej, tym większa jest możliwość realizacji nowych przedsięwzięć majątkowych zarówno bezpośrednio przeznaczając tę kwotę na inwestycje, jak i pośrednio, spłacając wcześniej zaciągnięte zobowiązania na cele inwestycyjne.

Na koniec 2024 roku nadwyżka operacyjna Gminy Bledzew wynosiła **3.086.605,55 zł**. Wynik ten jest dużo wyższy niż zakładano na dzień 1 stycznia 2024 roku, kiedy to plan przewidywał zrównoważenie budżetu bieżącego tj. nadwyżka operacyjna 0,00 zł.

Reguła wynikająca z art. 242 ustawy o finansach publicznych – wykonane wydatki bieżące nie mogą być wyższe niż wykonane dochody bieżące powiększone o przychody, o których mowa w art. 217 ust. 2 pkt 5, 7 i 8, na koniec 2024 roku reguła została spełniona.

### ZADŁUŻENIE

Gmina Bledzew na koniec 2024 roku nie posiadała zadłużenia.

## **WIELOLETNIA PROGNOZA FINANSOWA GMINY BLEDZEW**

Wieloletnia Prognoza Finansowa jest dokumentem strategicznym zarządzania finansami jednostki samorządu terytorialnego, w kontekście określenia niezbędnego poziomu wydatków bieżących, wyznaczenia potencjału inwestycyjnego oraz efektywnego wykorzystania środków zewnętrznych. Obowiązek sporządzania wieloletniej prognozy finansowej wynika z zapisów ustawy z dnia 27 sierpnia 2009 r o finansach publicznych (Dz.U. z 2024 poz.1530 ze zm.) ( jest sporządzana od 2011r)

Wieloletnia Prognoza Finansowa zgodnie z ustawą, obejmuje okres roku budżetowego oraz 3 kolejnych lat budżetowych. Jej opracowanie umożliwia weryfikację długotrwałej stabilności gminy, w szczególności zdolność obsługi długu i utrzymania płynności finansowej w perspektywie dłuższej, a więc wykraczającej poza horyzont czasowy bieżącego roku budżetowego.

Wieloletnia prognoza finansowa obejmuje również dane w zakresie planowanych dochodów, wydatków, wyniku budżetu, przychodów, rozchodów i długu również określa wskaźniki planowanej i dopuszczalnej spłaty zobowiązań, harmonogram spłat i obsługi zadłużenia gminy oraz prognozę nadwyżki operacyjnej

W dniu 29 grudnia 2023r Rada Gminy Bledzew Uchwałą nr LV/637/23 uchwaliła Wieloletnią Prognozę Finansową na lata 2024-2027 Uchwałą nr LV/637/23 z dnia 29 grudnia 2023r. wraz z wykazem przedsięwzięć, które będą realizowane w poszczególnych latach.

W wykazie przedsięwzięć planowany łączny limit przedsięwzięć na lata 2024 -2027 jaki został przyjęty na dzień 1 stycznia 2024 roku to kwota 16.791.811,00 zł. W ciągu roku dokonano 8 zmian WPF co spowodowało , że na dzień 31 grudnia 2024 roku planowany limit przedsięwzięć zamknął się łączną kwotą 19.370.260,83 zł. Limit został zwiększony o kwotę 2.578.449,83 zł .

Raport o stanie gminy Bledzew za 2024

Tabela 6 : Stopień zaawansowania zadań wieloletnich Gminy Bledzew za 2024 rok

Lp.	Nazwa i cel	Od	Do	Łączne nakłady finansowe	Nakłady poniesione do 31.12.2023	Plan na 31.12.2024	Wykonanie na 31.12.2024	Wykonanie planu w %	Stopień zaawansowania realizacji zadania w %
<b>1</b>	<b>Przedsięwzięcia razem</b>			<b>19 688 299,61</b>	<b>318 038,78</b>	<b>4 435 368,83</b>	<b>4 352 218,10</b>	<b>98,12</b>	<b>23,72</b>
1.a	- wydatki bieżące			103 425,00	8 302,50	62 485,50	35 485,50	56,78	42,33
1.b	- wydatki majątkowe			19 584 874,61	309 736,28	4 372 883,33	4 316 732,60	98,72	23,91
1.1	Wydatki na programy, projekty lub zadania związane z programami realizowanymi z udziałem środków, o których mowa w art. 5 ust. 1 pkt 2 i 3 ustawy z dnia 27 sierpnia 2009 r. o finansach publicznych (Dz.U.Nr 157, poz. 1240 z późn. zm.):			1 656 636,00	0,00	0,00	0,00	0,00	0,00
1.1.1	- wydatki bieżące			18 000,00	0,00	0,00	0,00	0,00	0,00
1.1.1.1	Rozwój elektronicznej administracji na obszarze partnerstwa gmin - celem projektu jest zwiększenie dostępu mieszkańców i interesantów do usług administracji publicznej świadczonych on-line na obszarze Partnerstwa.	2024	2025	18 000,00	0,00	0,00	0,00	0,00	0,00
1.1.2	- wydatki majątkowe			1 638 636,00	0,00	0,00	0,00	0,00	0,00
1.1.2.1	Renaturyzacja urządzeń wodnych i infrastruktury towarzyszącej służących zmniejszeniu skutków suszy - Kształtowanie zasobów wodnych na terenie Gminy Bledzew i utrzymanie oraz rozwijanie naturalnej retencji poprzez zagospodarowanie zbiornika wód opadowych w Osiecku oraz zbiornika na rowie melioracyjnym w Starym Dworku.	2024	2025	431 579,00	0,00	0,00	0,00	0,00	0,00
1.1.2.2	Rozwój obszaru integracji społecznej i lokalnej; ochrona i zachowanie zabytkowego parku w Goruńsku - Ochrona i udostępnienie zabytkowego parku w Goruńsku na cele rekreacyjne i turystyczne oraz jako miejsce spędzenia czasu wolnego	2024	2026	1 207 057,00	0,00	0,00	0,00	0,00	0,00
1.2	Wydatki na programy, projekty lub zadania związane z umowami partnerstwa publiczno-prywatnego:			0,00	0,00	0,00	0,00	0,00	0,00

Raport o stanie gminy Bledzew za 2024

Lp.	Nazwa i cel	Od	Do	Łączne nakłady finansowe	Nakłady poniesione do 31.12.2023	Plan na 31.12.2024	Wykonanie na 31.12.2024	Wykonanie planu w %	Stopień zaawansowania realizacji zadania w %
1.2.1	- wydatki bieżące			0,00	0,00	0,00	0,00	0,00	0,00
1.2.2	- wydatki majątkowe			0,00	0,00	0,00	0,00	0,00	0,00
1.3	<b>Wydatki na programy, projekty lub zadania pozostałe (inne niż wymienione w pkt 1.1 i 1.2):</b>			<b>18 031 663,61</b>	<b>318 038,78</b>	<b>4 435 368,83</b>	<b>4 352 218,10</b>	<b>98,12</b>	<b>25,90</b>
1.3.1	- wydatki bieżące			85 425,00	8 302,50	62 485,50	35 485,50	56,78	42,03
1.3.1.1	Opracowanie miejscowego planu zagospodarowania przestrzennego w obrębie Stary Dworek - Możliwość dokonywania inwestycji wpływających na rozwój gminy	2024	2025	41 820,00	0,00	27 183,00	27 183,00	100,00	65,00%
1.3.1.2	Remont pomostów nad jeziorem Chycińskim - poprawa warunków rekreacji i wypoczynku mieszkańców	2023	2024	43 605,00	8 302,50	35 302,50	8 302,50	23,18	38,08
1.3.2	- wydatki majątkowe			17 946 238,61	309 736,28	4 372 883,33	4 316 732,60	98,71	25,78
1.3.2.1	Polski Ład: Budowa drogi gminnej w miejscowości Nowa Wieś wraz z przebudową skrzyżowania z drogą powiatową - poprawa warunków jazdy i bezpieczeństwa na drodze	2021	2024	2 236 213,84	204 546,68	2 031 667,16	2 028 346,16	99,83	99,85
1.3.2.2	Polski Ład: Przebudowa sali wiejskiej wraz z remizą OSP w Popowie - Powstanie nowoczesnej remizy wpłynie pozytywnie na warunki przetrzymywania sprzętu pożarniczego oraz komfort działań strażaków przed akcjami pożarniczymi i po ich zakończeniu gdzie będą mogli odpocząć i umyć się.	2023	2025	4 674 390,60	48 609,60	282 545,00	268 388,40	94,98	6,78
1.3.2.3	Polski Ład: Budowa drogi gminnej wraz z siecią wodociągową w miejscowości Stary Dworek - Poprawa infrastruktury drogowej na terenie Gminy Bledzew poprzez budowę drogi gminnej w Starym Dworku. Operacja przyczyni się do dostępności komunikacyjnej oraz poprawy warunków życia mieszkańców miejscowości	2023	2024	689 336,33	9 840,00	679 496,33	677 486,56	99,70	99,70
1.3.2.4	Polski Ład: Budowa sieci wodociągowej w m. Goruńsko - Poprawa jakości wody pitnej	2023	2024	1 339 014,84	9 840,00	1 329 174,84	1 327 751,48	99,89	7,56
1.3.2.5	Polski Ład: Przebudowa budynków Szkoły Podstawowej w Bledzewie - Poprawa warunków w jakich przebywają i są nauczone dzieci oraz oszczędności w zużyciu energii.	2023	2026	6 832 975,00	36 900,00	50 000,00	14 760,00	29,52	7,56

Raport o stanie gminy Bledzew za 2024

Lp.	Nazwa i cel	Od	Do	Łączne nakłady finansowe	Nakłady poniesione do 31.12.2023	Plan na 31.12.2024	Wykonanie na 31.12.2024	Wykonanie planu w %	Stopień zaawansowania realizacji zadania w %
1.3.2.6	Rządowy Program Odbudowy Zabytków: Remont kościoła filialnego w Nowej Wsi - ochrona zabytku	2024	2025	649 308,00	0,00	0,00	0,00	0,00	0,00
1.3.2.7	Rządowy Program Odbudowy Zabytków: Remont pałacu w Nowej Wsi nr 85 gm.Bledzew - ochrona zabytku	2024	2025	230 000,00	0,00	0,00	0,00	0,00	0,00
1.3.2.8	Budowa sieci wodociągowej i kanalizacji sanitarnej w m. Bledzew obejmująca ul. Rycerską, Ogrodową i Kwiatową - Poprawa jakości życia mieszkańców sołectwa Bledzew poprzez budowę kanalizacji sanitarnej i sieci wodociągowej	2024	2025	390 000,00	0,00	0,00	0,00	0,00	0,00
1.3.2.9	Budowa sieci wodociągowej i kanalizacji sanitarnej w m. Bledzew obejmująca ul.Starodworską, Cystersów, Jana Dekerta, Sebastiana Grabowieckiego, Józefa Wybickiego oraz Tymiany - Poprawa jakości życia mieszkańców sołectwa Bledzew poprzez budowę kanalizacji sanitarnej i sieci wodociągowej	2024	2025	905 000,00	0,00	0,00	0,00	0,00	0,00

## **PODATKI**

W 2024 roku wystawiono 1 774 decyzji podatkowych (1676 decyzji wymiarowych oraz 98 decyzji zmieniających wymiar podatku) dla osób fizycznych na łączną kwotę 2.363.199,00 zł, w tym należności z tytułu:

- podatku od nieruchomości – 1.066.137,00 zł
- podatku rolnego – 1.247.423,00 zł
- podatku leśnego – 9.364,00 zł
- podatku od środków transportowych – 40.275,00 zł

Osoby prawne złożyły 114 deklaracji podatkowych na łączną kwotę 4.959.609 zł, w tym:

- 71 deklaracje na podatek od nieruchomości – 4.184.287,00 zł,
- 28 deklaracji na podatek rolny – 25.532,00 zł,
- 12 deklaracji na podatek leśny – 747.490,00 zł,
- 1 deklarację na podatek od środków transportowych — 2.300,00 zł.

W 2024 roku z tytułu podatku od nieruchomości, rolnego, leśnego i podatku od środków transportowych wymierzono lub określono podatek na łączną kwotę 7.322.808,00 zł.

## **8. Inwestycje wykonane i planowane**

W roku sprawozdawczym z Rządowego Funduszu Polski Ład – Fundusz Inwestycji Strategicznych:

- 1) Zakończono realizację następujących inwestycji:
  - ✓ budowa drogi gminnej w Nowej Wsi wraz z przebudową skrzyżowania z drogą powiatową: Promesa - dofinansowanie 1.987.662,39zł, środki własne 248.337,61zł
  - ✓ budowa drogi gminnej wraz z siecią wodociągową w m. Stary Dworek, Promesa 608.000,00zł, środki własne 36.887,57zł,
  - ✓ budowa sieci wodociągowej w miejscowości Goruńsko, Promesa 1.252.583,23zł, środki własne 25.051,66zł
  - ✓ prace konserwatorskie i rekonstrukcyjne na Kolumnie Maryjnej w Starym Dworku, Promesa 88.235,28zł, środki własne 1.800,72zł

Raport o stanie gminy Bledzew za 2024

- ✓ prace konserwatorskie przy witrażach w oknach Kościoła pw. Chrystusa Króla w Templewie, Promesa 144.060,00zł, udział własny właściciela zabytku 2.940,00zł
- 2) Rozpoczęto realizację następujących inwestycji:
- ✓ budowa sali wiejskiej wraz z remizą OSP w Popowie: Promesa - dofinansowanie 3.430,000 zł,
  - ✓ przebudowa budynków Szkoły Podstawowej w Bledzewie: Promesa - dofinansowanie 5.100.000,00 zł,
  - ✓ remont kościoła filialnego w Nowej Wsi, Promesa 636.321,57zł, udział właściciela zabytku 12.986,16zł,
  - ✓ remont pałacu w Nowej Wsi nr 85 gm. Bledzew, Promesa 225.400,00 zł, udział własny właściciela zabytku 4.600,00zł,

Zadanie inwestycje zrealizowane w roku sprawozdawczym

<b>Nazwa zadania</b>	<b>Opis zadania</b>	<b>Wartość zadania</b>
<i>Budowa drogi gminnej w Nowej Wsi wraz z przebudową skrzyżowania z drogą powiatową</i>	<i>Zadanie obejmowało budowę drogi wraz z przebudową skrzyżowania z drogą powiatową oraz chodnikiem. Powierzchnia drogi i chodnika wykonana z kostki betonowej. Zadanie objęło również wymianę sieci wodociągowej</i>	<i>Dofinansowanie Polski Ład 1.987.662,39zł, środki własne 248.337,61 zł</i>
		
<i>Budowa drogi gminnej wraz z siecią wodociągową w m. Stary Dworek</i>	<i>Droga o nawierzchni z kostki betonowej, ograniczonej krawężnikami. Zakres robót obejmuje: roboty ziemne, wykonanie podbudowy z kruszywa, drogi i zjazdów oraz progu zwalniającego. Zakres zadania zostanie uzupełniony przez wykonanie pobocza utwardzonego.</i>	<i>Dofinansowanie Polski Ład 608.000,00zł, środki własne 36.887,57zł</i>

Raport o stanie gminy Bledzew za 2024

	<p><i>Dodatkowo zgodnie z obowiązującymi przepisami ustawy o drogach publicznych jednym z elementów prac zrealizowanych w ramach zadania było wykonanie kanału technologicznego wraz ze studniami. Dodatkowo zadanie obejmowało wymianę części sieci wodociągowej oraz wykonanie oznakowanie w ramach wprowadzonej organizacji ruchu.</i></p>	
		
<p><i>Budowa sieci wodociągowej w miejscowości Goruńsko</i></p>	<p><i>W ramach zadania wykonano wszelkie niezbędne prace pozwalające na wykonanie nowej sieci wodociągowej i przyłączy, tj. roboty ziemne, zabezpieczające kolizyjne sieci energetyczne i telekomunikacyjne, odtworzenie nawierzchni wraz z przywróceniem teren do stanu pierwotnego, montaż armatury, hydrantów, infrastruktury pomiarowej.</i></p>	<p><i>Dofinansowanie Polski Ład 1.252.583,23zł, środki własne 25.051,66zł</i></p>
		
<p><i>Prace konserwatorskie przy witrażach w oknach Kościoła pw. Chrystusa Króla w Templewie</i></p>	<p><i>Zadanie obejmowało wymontowanie wtórnego przeszklenia, konserwację elementów stalowych, usunięcie i montaż nowych parapetów, montaż przeszklenia ochronnego dla witraży, montaż witraży, wykonanie</i></p>	<p><i>Dofinansowanie Polski Ład 144.060,00, środki własne 2.940,00zł</i></p>

*Raport o stanie gminy Bledzew za 2024*

	<i>prac konserwatorskich w obrębie parapetów.</i>	
		
<i>Prace konserwatorskie i rekonstrukcyjne na Kolumnie Maryjnej w Starym Dworcu</i>	<i>Zadanie obejmowało wykonania prac konserwatorskich i restauratorskich na rzeźbach, cokole Maryjnym w Starym Dworcu wraz z wykonaniem kwerendy materiałów ikonograficznych i przygotowaniem projektu, dokumentacji konserwatorskiej, a następnie odtworzenie (wykonanie) rzeźby z jej montażem na cokole oraz dodatkowo prace tynkarskie z dopasowaniem kolorystyki i hydrofonizację obiektu.</i>	<i>Dofinansowanie Polski Ład 88.235,28zł, środki własne 1.800,72zł</i>
		

## 9. Mienie komunalne

Gmina Bledzew na dzień 31 grudnia 2024 roku była właścicielem 361,4437 ha gruntów sklasyfikowanych jako :

- grunty rolne – 62,9667 ha
- łąki trwałe - 1,4490 ha
- rowy - 13,74 ha,
- pastwiska trwałe - 0,3891ha,
- lasy - 0,8806 ha,
- grunty zadrzewione i zakrzaczone - 4,2036 ha,
- tereny mieszkaniowe - 2,6762 ha,

Raport o stanie gminy Bledzew za 2024

- tereny przemysłowe - 1,5383 ha,
- inne tereny zabudowane - 7,4675 ha
- zurbanizowane tereny niezabudowane - 3,82 ha,
- tereny rekreacyjno – wypoczynkowe – 17,1602 ha,
- użytki kopalne - 3,6258 ha,
- drogi – 227,5804 ha
- nieużytki – 0,9417 ha,
- grunty pod wodami powierzchniowymi stojącymi - 3,68 ha,
- grunty niesklasyfikowane - 9,3246 ha.

**Wartość posiadanego majątku według stanu na 31.12.2024r.**

<b>Lp.</b>	<b>Majątek Gminy Bledzew</b>	<b>Wartość brutto</b>
1.	Wartości niematerialne i prawne	175 333,36
2.	Grunty	2 100 908,73
3.	Budynki i lokale	18 060 653,23
4.	Obiekty inżynierii lądowej i wodnej	58 502 013,82
5.	Kotły i maszyny energetyczne	506 561,16
6.	Maszyny, urządzenia i aparaty ogólnego zastosowania	100 188,27
7.	Maszyny, urządzenia i aparaty specjalistyczne	341 596,73
8.	Urządzenia techniczne	1 365 269,39
9.	Środki transportu	2 504 523,17
10.	Inne środki trwałe	358 719,13
11.	Środki trwałe w budowie	4 488 605,07
12.	Dobra kultury	255 964,73
	Razem	88 760 336,79

**Wartość gruntów oddanych w trwałe zarząd – 141 688,09 zł w tym :**

1. Zakład Gospodarki Komunalnej w Bledzewie - 135 948,64 zł
2. Szkoła Podstawowa im. Jana Dekerta w Bledzewie – 3.168,00 zł
3. Szkoła Podstawowa w Templewie – 1.700,00 zł
4. Przedszkole Gminne w Nowej Wsi (budynek po przedszkolu w Bledzewie oraz część budynku o oddziale przedszkolnym w Osiecku ) – 851,65 zł

5. Gminny Ośrodek Pomocy Społecznej w Bledzewie - 19,80 zł.

**Wartość budynków oddanych w trwały zarząd** wg stanu na dzień 31 grudnia 2024 r. prezentuje poniższa tabela:

<b>Lp.</b>	<b>Nazwa jednostki</b>	<b>Wartość inwentarzowa</b>
1.	Szkoła Podstawowa w Templewie	321.571,65
2.	Szkoła Podstawowa w Bledzewie	4.887.975,07
3.	Przedszkole Gminne (obiekty Bledzew i Osiecko)	26.962,93
4.	Zakład Gospodarki Komunalnej w Bledzewie (budynek socjalno-biurowy)	1360 171,51
	<b>Razem:</b>	<b>6 596 681,16</b>

**Wykaz sprzedanych nieruchomości przez Gminę Bledzew w 2024 r.**

<b>Sprzedaż</b>					
<b>Lp.</b>	<b>Obręb</b>	<b>Nr działki</b>	<b>Pow. działki</b>	<b>Netto</b>	<b>Brutto</b>
1.	Chycina	207/2	0,0897 ha	91,041,00 zł	91.041,00 zł
2.	Nowa Wieś	521/7	0,0807 ha	45.847,00 zł	56.391,81 zł
		1/7 w 521/5	0,0062 ha		

**Wykaz nabytych nieruchomości przez Gminę Bledzew w 2024 r.**

<b>Nabycie</b>					
<b>Lp.</b>	<b>Obręb</b>	<b>Nr działki</b>	<b>Pow. działki</b>	<b>Netto</b>	<b>Brutto</b>
1.	Chycina	204/1	0,7503 ha	66.777,00 zł	66.777,00 zł
2.	Popowo	158/4	0,3359 ha	29.895,00 zł	29.895,00 zł

**Obrót nieruchomości Gminy Bledzew w 2024 r.**

W roku sprawozdawczym dokonano sprzedaży działek o ogólnej powierzchni 0,1766 ha oraz nabyto działki o łącznej powierzchni 1,0862 ha.

## **10. Planowanie przestrzenne.**

Powierzchnia Gminy Bledzew wynosi 24 748 ha, z tego powierzchnie objęte miejscowymi planami zagospodarowania przestrzennego na koniec roku 2024 r. wynosiły 395 ha, co stanowi 1,60 % powierzchni całej gminy.

W roku 2024 obowiązywała uchwała Nr I/127/20 Rady Gminy Bledzew z dnia 27 marca 2020r. w sprawie Studium uwarunkowań i kierunków zagospodarowania przestrzennego Gminy Bledzew.

W 2024r. prowadzone były prace planistyczne w zakresie poniższych uchwał:

- ✓ Nr LIX664/24/ Rady Gminy Bledzew z dnia 05.04.2024 r. w sprawie przystąpienia do sporządzenia miejscowego planu zagospodarowania przestrzennego Gminy Bledzew w zakresie lokalizacji elektrowni wiatrowych
- ✓ Nr III/10/24 Rady Gminy Bledzew z dnia 24.05.2024 r. w sprawie przystąpienia do sporządzenia miejscowego planu zagospodarowania przestrzennego dla części działki o nr ewid. 856 w obrębie Bledzew.
- ✓ Nr VIII/40/24 Rady Gminy Bledzew z dnia 29.10.2024 r. w sprawie przystąpienia do sporządzenia planu ogólnego gminy Bledzew.

W roku sprawozdawczym Rada Gminy nie podejmowała uchwał w sprawie miejscowego planu

Powierzchnia geodezyjna gminy wg ewidencji gruntów — w hektarach  
na dzień 31 grudnia 2024 r.

Ogółem	Powierzchnia gminy 24 748 ha	% powierzchni
Grunty rolne	9204 ha	37,19
Grunty zabudowane i zurbanizowane	97 ha	0,39
Grunty leśne	14198 ha	57,37
Tereny komunikacyjne	642 ha	2,59
Grunty pod wodami	423 ha	1,71
Pozostałe	184 ha	0,74

*Opracowanie własne*

W 2024 roku Wójt Gminy Bledzew wydał 37 decyzji o warunkach zabudowy i zagospodarowania terenu i jedną decyzję o lokalizacji inwestycji celu publicznego.

## **11. Pomoc społeczna**

Gminny Ośrodek Pomocy Społecznej w Bledzewie jest jednostką organizacyjną powołaną do realizacji zadań z zakresu pomocy społecznej, mających na celu umożliwienie osobom i rodzinom przezwycięzenie trudnych sytuacji życiowych, których nie są one w stanie pokonać wykorzystując własne środki, możliwości i uprawnienia. Zadaniem pomocy społecznej jest także zapobieganie niekorzystnym sytuacjom życiowym oraz podejmowanie działań zmierzających do usamodzielnienia osób i rodzin i ich integracji ze środowiskiem.

W szczególności pomoc społeczna polega na:

- pracy socjalnej,
- analizie i ocenie zjawisk rodzących zapotrzebowanie na świadczenia z pomocy społecznej,
- przyznawaniu i wypłacaniu świadczeń,
- realizacji zadań wynikających z rozeznaczonych potrzeb społecznych,
- prowadzeniu i rozwoju niezbędnej infrastruktury socjalnej,
- rozwijaniu nowych form pomocy społecznej i samopomocy w ramach identyfikowanych potrzeb.

Podstawowym aktem prawnym, w oparciu o który Ośrodek realizuje swoje zadania jest ustawa z dnia 12 marca 2004r. o pomocy społecznej (tj. Dz.U. z 2024r. poz. 1283), która określa zadania, rodzaje świadczeń, zasady i tryb ich udzielania oraz organizuje pomoc społeczną.

Ponadto w Ośrodku realizowane są zadania wynikające z innych aktów prawnych, a w szczególności:

- ustawy z dnia 28 listopada 2003r. o świadczeniach rodzinnych;
- ustawy z dnia 7 września 2007r. o pomocy osobom uprawnionym do alimentów;
- ustawy z dnia 4 kwietnia 2014r. o ustaleniu i wypłacie zasiłków dla opiekunów;
- ustawy z dnia 29 lipca 2005r. o przeciwdziałaniu przemocy w rodzinie;
- ustawy z dnia 9 czerwca 2011r. o wspieraniu rodziny i systemie pieczy zastępczej;
- ustawy z dnia 11 lutego 2016r. o pomocy państwa w wychowaniu dzieci;
- ustawy z dnia 4 listopada 2016r. o wsparciu kobiet w ciąży i rodzin „Za życiem”;
- ustawy z dnia 5 grudnia 2014r. o Karcie Dużej Rodziny;
- ustawy z dnia 21 czerwca 2001r. o dodatkach mieszkaniowych;
- ustawy z dnia 10 kwietnia 1997r. Prawo energetyczne;
- ustawy z dnia 19 sierpnia 1994r. o ochronie zdrowia psychicznego;
- ustawy z dnia 20 kwietnia 2004r. o promocji zatrudnienia i instytucjach rynku pracy;
- ustawy z dnia 27 sierpnia 1997r. o rehabilitacji zawodowej i społecznej oraz zatrudnianiu osób niepełnosprawnych;
- ustawy z dnia 27 kwietnia 2001r. Prawo ochrony środowiska;

Utworzenie i utrzymanie Ośrodka Pomocy Społecznej, w tym zapewnienie środków na wynagrodzenia pracowników jest zadaniem obowiązkowym gminy wynikającym z art. 17 ust. 18 ustawy o pomocy społecznej. Na koniec grudnia 2024r. w Gminnym Ośrodku Pomocy

Raport o stanie gminy Bledzew za 2024

Spółecznej w Bledzewie zatrudnionych było 10 pracowników, z tego 8 na pełen etat, 1 na 1/2 etatu i 1 na 3/8 etatu.

Do zadań wynikających z ustawy o pomocy społecznej, w tut. ośrodku zatrudnionych jest obecnie 3 pracowników socjalnych z przypisanym rejonem opiekuńczym (do końca września 2024r. było 4 pracowników socjalnych). Zgodnie z art. 110 ust. 11 wspomnianej ustawy Ośrodek Pomocy Społecznej zatrudnia pracowników socjalnych proporcjonalnie do liczby ludności gminy w stosunku jeden pracownik na 2 tys. mieszkańców lub proporcjonalnie do liczby rodzin i osób samotnie gospodarujących, objętych pracą socjalną w stosunku jeden pracownik socjalny zatrudniony w pełnym wymiarze czasu pracy na nie więcej niż 50 rodzin i osób samotnie gospodarujących.

W 2024r. Gminny Ośrodek Pomocy Społecznej w Bledzewie realizował zadania własne, należące do kompetencji samorządu gminnego oraz zadania zlecone gminie, należące do kompetencji państwa. Na realizację tych zadań wydatkowano kwotę **5.813.854,93 zł**.

Struktura zrealizowanych wydatków w podziale szczegółowej klasyfikacji budżetowej

Klasyfikacja budżetowa		Ogółem wykonanie wydatków w 2024r.
<b>851</b>	<b>OCHRONA ZDROWIA</b>	<b>87.648,92</b>
85153	Zwalczanie narkomanii	1.373,50
85154	Przeciwdziałanie alkoholizmowi	86.275,42
<b>852</b>	<b>POMOC SPOŁECZNA</b>	<b>2.620.198,36</b>
85202	Domy pomocy społecznej	510.943,96
85203	Ośrodki wsparcia	103.229,19
85205	Zadania w zakresie przeciwdziałania przemocy w Rodzinie	6.320,15
85213	Składki na ubezpieczenie zdrowotne	18.226,26
85214	Zasiłki i pomoc w naturze oraz składki na ubezpieczenie emerytalne i rentowe	126.011,96
85215	Dodatki mieszkaniowe	218.615,99
85216	Zasiłki stałe	202.510,81
85219	Ośrodki pomocy społecznej	814.333,89
85228	Usługi opiekuńcze i specjalistyczne usługi opiekuńcze	312.054,35
85230	Pomoc w zakresie dożywiania	129.739,85
85295	Pozostała działalność	178.211,95
<b>853</b>	<b>POZOSTAŁE ZADANIA W ZAKRESIE POLITYKI SPOŁECZNEJ</b>	<b>10.352,00</b>
85395	Pozostała działalność	10.352,00

*Raport o stanie gminy Bledzew za 2024*

<b>855</b>	<b>RODZINA</b>	<b>3.095.655,65</b>
85502	Świadczenia rodzinne, świadczenia z funduszu alimentacyjnego oraz składki na ubezpieczenia emerytalne i rentowe z ubezpieczenia społecznego	2.562.688,20
85503	Karta Dużej Rodziny	166,00
85504	Wspieranie rodziny	102.930,30
85508	Rodziny zastępcze	342.661,15
85513	Składki na ubezpieczenie zdrowotne opłacane za osoby pobierające niektóre świadczenia rodzinne oraz za osoby pobierające zasiłki dla opiekunów.	87.210,00
<b>Razem</b>		<b>5.813.845,93</b>

### **Domy Pomocy Społecznej**

Opłata za pobyt w domach pomocy społecznej jest niepieniężnym świadczeniem z pomocy społecznej. To forma wsparcia adresowana do osób wymagających całodobowej opieki z powodu wieku, choroby lub niepełnosprawności, które nie mogą funkcjonować w codziennym życiu, którym ani rodzina, ani gmina nie może zapewnić całodobowej opieki, w tym całodobowych usług opiekuńczych (art. 54 pkt 1 ustawy o pomocy społecznej).

W 2024 roku w domach pomocy społecznej przebywało 9 mieszkańców gminy, z tego w Domu Pomocy Społecznej: w Jasieńcu – 1 osoba; w Tursku – 4 osoby, w Rzadkowie - 1 osoba, w Kostrzynie n/ Odrą - 1 osoba, w Szarczu - 1 osoba, w Kamieniu Wielkim - 1 osoba.

Dwie osoby, skierowane postanowieniem sądu do domu pomocy społecznej bez ich zgody, oczekiwały w kolejce na wolne miejsce.

### **Ośrodki wsparcia**

Uchwałą Rady Gminy Bledzew nr XXIX/239/21 z dnia 19 października 2021r. utworzono ośrodek wsparcia w formie Klubu Seniora w Bledzewie, celem umożliwienia seniorom korzystania z oferty opiekuńczej, aktywizującej, kulturalnej, rekreacyjnej oraz prozdrowotnej.

Klub funkcjonuje od grudnia 2021r. i jest miejscem spotkań mieszkańców Gminy Bledzew nieaktywnych zawodowo w wieku 60 lat i więcej. Do Klubu Seniora przyjęto ostatecznie 33 osoby, które zostały podzielone na 3 grupy i uczestniczyły w zajęciach Klubu naprzemiennie.

Na działalność Klubu Seniora wydatkowano kwotę **103.229,19 zł**. Środki wydatkowano min: na wynagrodzenie opiekuna Klubu, organizację różnych zajęć tj. gimnastycznych i manualnych, dowożenie seniorów, na zakupy materiałów na zajęcia kulinarne i manualne, spotkania integracyjne i wycieczki, zakup energii, wody i gazu.

## **Zadania w zakresie przeciwdziałania przemocy w rodzinie**

Zgodnie z art. 6 ust. 2 ustawy z dnia 29 lipca 2005r. o przeciwdziałaniu przemocy domowej do zadań własnych gminy należy tworzenie gminnego systemu przeciwdziałania przemocy domowej, w tym m.in. tworzenie zespołów interdyscyplinarnych.

Zespół Interdyscyplinarny został powołany Zarządzeniem Nr 71/2023 Wójta Gminy Bledzew z dnia 15 września 2023r. w sprawie powołania członków Zespołu Interdyscyplinarnego w Bledzewie. W skład Zespołu wchodzi 10 osób, przedstawiciele GOPS Bledzew, GKRPA w Bledzewie, Policji, SP Bledzew, SP Templewo, Przedszkola Gminnego w Nowej Wsi, Ośrodka Zdrowia w Bledzewie, Zespołu Kuratorów przy Sądzie Rejonowym w Międzyrzeczu oraz organizacji pozarządowych tj. Stowarzyszenia Bledzewska Organizacja Aktywnych BOA. Zespół Interdyscyplinarny Uchwałą Nr 2/2023 z dnia 25 września 2023r. przyjął Regulamin Zespołu Interdyscyplinarnego w Bledzewie, w którym określone zostały szczegółowe warunki funkcjonowania Zespołu oraz tryb i sposób powoływania grup diagnostyczno-pomocowych (GDP).

W 2024r. odbyło się 6 posiedzeń Zespołu w trybie stacjonarnym oraz 10 posiedzeń Zespołu w trybie obiegowym zwołanych w celu powołania grup diagnostyczno-pomocowych. Do Przewodniczącego Zespołu Interdyscyplinarnego wpłynęło 10 „Niebieskich Kart” wszczynających procedurę przeciwdziałania przemocy w rodzinie, z tego 7 założonych przez Policji(KP Skwierzyna), 2 założone przez jednostki pomocy społecznej (GOPS Bledzew) i 1 przez Żandarmerię Wojskową. W ubiegłym roku zamkniętych zostało 9 „Niebieskich Kart”, w tym 3 z powodu ustania przemocy i 6 z powodu braku zasadności podejmowanych działań. Zespół powołał uchwałą 10 grup diagnostyczno-pomocowych. Każda grupa pracowała indywidualnie z jedną rodziną dotkniętą przemocą, w której została wszczęta procedura. W ubiegłym roku grupy diagnostyczno-pomocowe spotkały się na 21 posiedzeniach.

Na działalność zespołu interdyscyplinarnego otrzymano w roku 2024 dotację z budżetu Państwa w wysokości 6.000,00 zł., którą przeznaczono m.in. na szkolenia członków ZI, na organizację posiedzeń Zespołu i obsługę działalności Zespołu.

## **Składki na ubezpieczenie zdrowotne opłacane za osoby pobierające niektóre świadczenia z pomocy społecznej, niektóre świadczenia rodzinne oraz za osoby uczestniczące w zajęciach w centrum integracji społecznej**

Na podstawie art. 66 ust. 1 pkt 26, art. 73 pkt 9 ustawy z dnia 27 sierpnia 2004 r. o świadczeniach opieki zdrowotnej finansowanych ze środków publicznych Gminny Ośrodek Pomocy Społecznej w Bledzewie opłacał składki na ubezpieczenie zdrowotne za osoby pobierające zasiłek stały, które nie posiadają innego tytułu do ubezpieczenia.

W 2024r. opłacono składki zdrowotne dla średniomiesięcznie 19 osób pobierających zasiłek stały. Świadczenie w całości zostało sfinansowane w formie dotacji celowej z budżetu państwa na zadania własne.

## **Zasiłki i pomoc w naturze oraz składki na ubezpieczenia emerytalne i rentowe**

Na zadanie wydatkowano środki w kwocie **126.011,96 zł.** na realizację następujących form pomocy:

- a) zasiłki celowe i celowe specjalne** - to świadczenie fakultatywne przyznawane na zaspokojenie niezbędnej potrzeby bytowej, a w szczególności na pokrycie części lub całości kosztów zakupu żywności, leków i leczenia, ogrzewania, w tym opału, odzieży, niezbędnych przedmiotów użytku domowego, drobnych remontów i napraw w mieszkaniu. Na ten cel w 2024r. wydatkowano środki w kwocie 25.447,96 zł. Wypłacono 47 zasiłków celowych dla 26 osób oraz 69 zasiłków celowych specjalnych dla 22 osób. Wypłata w/w zasiłków była w całości pokryta środkami z budżetu gminy.
- b) zasiłki okresowe** - świadczenie to przysługuje w szczególności ze względu na długotrwałą chorobę, niepełnosprawność, bezrobocie, możliwość utrzymania lub nabycia uprawnień do świadczeń z innych systemów zabezpieczenia społecznego.

W 2024r. przyznano decyzją zasiłek okresowy 57 osobom, w tym:

- 36 osobom z powodu bezrobocia,
- 3 osobom z powodu długotrwałej choroby,
- 9 osobom z powodu niepełnosprawności,
- 17 osobom z innego powodu;

W analizowanym okresie wypłacono 263 świadczenia na kwotę 100.564,00 zł. Świadczenie to było sfinansowane z budżetu państwa w formie dotacji na zadania własne.

## **Dodatki mieszkaniowe**

- a) wypłatę dodatków mieszkaniowych** - które są świadczeniem pieniężnym wypłacanym przez gminę, mającym na celu częściowe pokrycie wydatków mieszkaniowych ponoszonych w związku z zajmowaniem lokalu mieszkalnego, określonych w ustawie z dnia 21 czerwca 2001r. o dodatkach oraz Rozporządzeniu Rady Ministrów z dnia 28 grudnia 2001r. w sprawie dodatków mieszkaniowych. Z pomocy w formie dodatków mieszkaniowych w okresie sprawozdawczym skorzystały średniomiesięcznie 22 rodziny. Na zadanie wydatkowano środki w kwocie 112.816,44 zł. pochodzące z budżetu gminy;
- b) wypłatę bonu energetycznego wraz z obsługą zadania - 105.799,55 zł** - Zasady przyznawania i wypłaty bonu energetycznego określa ustawa z dnia 23 maja 2024 r. o bonie energetycznym oraz o zmianie niektórych ustaw w celu ograniczenia cen energii elektrycznej, gazu ziemnego i ciepła systemowego (Dz. U. z 2024 r., poz. 859 ze zm.); z bonu energetycznego skorzystało 279 gospodarstw domowych (w tym 277 gospodarstw domowych kwota podstawowa bonu energetycznego, oraz 2 gospodarstwa domowe kwota podwyższona). Na zadanie wydatkowano środki w kwocie 105.799,55 zł. tj. 102.718,01 zł. na wypłatę świadczeń i 3.081,54 zł na obsługę; zadanie zostało zrealizowane ze środków budżetu państwa na zadania zlecone z zakresu administracji rządowej realizowane przez gminę.

## Zasiłki stałe

Zasiłek stały w 2024r. przysługiwał:

- ✓ pełnoletniej osobie samotnie gospodarującej, niezdolnej do pracy z powodu wieku lub całkowicie niezdolnej do pracy, jeżeli jej dochód jest niższy od kryterium dochodowego osoby samotnie gospodarującej;
- ✓ pełnoletniej osobie pozostającej w rodzinie, niezdolnej do pracy z powodu wieku lub całkowicie niezdolnej do pracy, jeżeli jej dochód, jak również dochód na osobę w rodzinie są niższe od kryterium dochodowego na osobę w rodzinie.

Z tej formy pomocy w 2024 r. skorzystało 19 osób prowadzących jednoosobowe gospodarstwa domowe.

## Ośrodki Pomocy Społecznej

Na bieżące utrzymanie i funkcjonowanie Gminnego Ośrodka Pomocy Społecznej w Bledzewie wydatkowano środki w wysokości **814.333,89 zł.**

Na funkcjonowanie Ośrodka otrzymano dotację z budżetu państwa w wysokości 86.651,08 zł., z tego 39.200,00 zł. na działalność ośrodka; 6.500,00 zł. na wypłatę dodatku dla pracowników socjalnych wykonujących pracę w terenie oraz 40.591,08 zł. na wypłatę dodatku motywacyjnego w ramach rządowego programu „Dofinansowanie wynagrodzeń pracowników jednostek organizacyjnych pomocy społecznej w postaci dodatku motywacyjnego na lata 2024–2027”.

W rozdziale tym wydatkowano środki na bieżące utrzymanie i funkcjonowanie ośrodka pomocy społecznej jak niżej :

- ✓ wynagrodzenia osobowe pracowników wraz z pochodnymi – 665.895,96zł (w tym dodatkowe wynagrodzenie roczne 35.425,78 zł) ;
- ✓ odpisy na zakładowy fundusz świadczeń socjalnych – 13.715,42 zł;
- ✓ wydatki osobowe niezaliczone do wynagrodzeń w kwocie tj. ekwiwalent za zużyte narzędzia pracy i odzież dla pracowników socjalnych – 3.393,74 zł;
- ✓ szkolenia pracowników podwyższające ich kwalifikacje - 5.399,36 zł
- ✓ wynagrodzenia bezosobowe - 15.501,00 zł ( tj. usługi informatyczne, sprzątanie pomieszczeń GOPS );
- ✓ zakup usług zdrowotnych ( badania profilaktyczne pracowników ) - 70,000 zł;
- ✓ zakup energii elektrycznej gazu, wody - 16.344,54zł;
- ✓ opłaty z tytułu zakupu usług telekomunikacyjnych w kwocie 1.031,83 zł;
- ✓ ubezpieczenia mienie i OC pracowników - 800,00 zł;
- ✓ opłata za trwały zarząd - 45,46 zł;
- ✓ podróże służbowe krajowe w kwocie 3.114,48 zł ( min dojazd pracowników socjalnych do osób objętych pomocą społeczną )
- ✓ zakup usług pozostałych – 74.426,13 zł ( w tym m.in tj. usługi w zakresie obsługi ochrony danych osobowych i cyberbezpieczeństwa, usługi pocztowe, roczne aktualizuję programów komputerowych, usługi transportowe związane z

### Raport o stanie gminy Bledzew za 2024

przewozem pracowników socjalnych celem przeprowadzenia wywiadów środowiskowych ,brakowanie dokumentacji z archiwum )

- ✓ zakup materiałów i wyposażenia w kwocie 14.595,97 zł ( w tym m.in zakup materiałów biurowych, środków czystości, prenumerata czasopism, 3 szt. oprogramowania biurowego Office oraz komputera na potrzeby pełnienia funkcji serwera).

### **Usługi opiekuńcze i specjalistyczne usługi opiekuńcze**

Usługami opiekuńczymi (zadanie własne gminy) objęte były osoby samotne, chore, niepełnosprawne, wymagające pomocy w podstawowych czynnościach dnia codziennego. Usługi te świadczone są nieodpłatnie lub za odpłatnością, w zależności od dochodu osoby lub rodziny.

W celu realizacji zadania Ośrodek zatrudnił 11 opiekunek, w tym 10 na umowę zlecenie i 1 opiekunkę zatrudnioną na umowę o pracę, które świadczyły następujące rodzaje usług:

- a) **usługi opiekuńcze** – dla 8 osób na łączną kwotę 200.687,24 zł.; przyznawane zgodnie z art. 50 pkt 1 ustawy o pomocy społecznej, osobom, które z powodu wieku, choroby lub innych przyczyn wymagają pomocy innych osób, a rodzina nie może takiej pomocy zapewnić;
- b) **usługi sąsiedzkie w ramach programu „Korpus Wsparcia Seniorów – 2024”** – dla 4 osób na łączną kwotę 25.450,36 zł. (z tego 20.360,29 zł. stanowiła dotacja); obejmujące swoim zakresem pomoc w zaspokajaniu podstawowych potrzeb życiowych, podstawową opiekę higieniczno-pielęgnacyjną, przez którą należy rozumieć formy wsparcia niewymagające specjalistycznej wiedzy i kompetencji oraz, w miarę potrzeb i możliwości, zapewnienie kontaktów z otoczeniem. Adresatami programu byli seniorzy w wieku 60 lat i więcej, mający problemy z samodzielnym funkcjonowaniem ze względu na stan zdrowia, prowadzący samodzielne gospodarstwa domowe lub mieszkający z osobami bliskimi, które nie są w stanie zapewnić im wystarczającego wsparcia;
- c) **usługi opiekuńcze w ramach programu „Opieka 75+”** – dla 4 osób na łączną kwotę 53.276,75 zł. (z tego 31.966,05 zł. stanowiła dotacja); świadczone dla osób w wieku 75 lat i więcej, które są osobami samotnymi (zgodnie z art. 6 pkt 9 ustawy o pomocy społecznej) lub są osobami samotnie gospodarującymi (zgodnie z art. 6 pkt 10 ustawy o pomocy społecznej), a także tych, które pozostają w rodzinie;
- d) **specjalistyczne usługi opiekuńcze dla osób z zaburzeniami psychicznymi** – dla 1 osoby na łączną kwotę 32.640,00 zł. (dotacja na zadanie zlecone z zakresu administracji rządowej realizowane przez gminę); to szczególny rodzaj specjalistycznych usług opiekuńczych udzielanych osobom, które z powodu choroby psychicznej lub niepełnosprawności intelektualnej mają poważne trudności w codziennym funkcjonowaniu, a zwłaszcza z relacjach z otoczeniem, edukacji, zatrudnieniu i realizacji spraw bytowych. **Specjalistyczne usługi są świadczone przez**

### Raport o stanie gminy Bledzew za 2024

osoby posiadające odpowiednie kwalifikacje do wykonywania zawodu i specyfiki usług. W 2024r. obejmowały one terapii: ręki, czaszkowo-krzyżowej, integracji sensorycznej, logopedycznej oraz metodą Wojty.

Ponadto w ubiegłym roku GOPS Bledzew przystąpił również do Programu „ **Asystent osobisty osoby niepełnosprawnej**” - edycja 2024. Jest to program Ministerstwa Rodziny i Polityki Społecznej realizowany w ramach Funduszu Solidarnościowego, którego celem było wprowadzenie usług asystenta osobistego osób niepełnosprawnych posiadających orzeczenie o znacznym stopniu niepełnosprawności albo o umiarkowanym stopniu niepełnosprawności, albo orzeczenie traktowane na równi z wymienionymi, zgodnie z art. 5 i art. 62 ustawy z dnia 27 sierpnia 1997 r. o rehabilitacji zawodowej i społecznej oraz zatrudnianiu osób niepełnosprawnych (Dz. U. z 2021 r. poz. 573, z późn. zm.). W ramach programu wykorzystano dofinansowanie w wysokości **30.056,89 zł.** (w tym kwotę 589,35 zł stanowią koszty obsługi zadania). Programem została objęta 1 osoba niepełnosprawna w stopniu znacznym, której świadczone usługi w wymiarze 720 godzin.

### **Pomoc w zakresie dożywiania**

Na realizację zadania wydatkowano środki w wysokości **129.739,85 zł.** Ośrodek w 2024 r. uczestniczył w programie rządowym na lata 2024-2028 „Posiłek w szkole i w domu”. Na realizację Programu otrzymano dotację z budżetu Państwa w wys. 93.750,00 zł.

Pomoc w ramach Programu udzielana była w formie:

- **posiłków** – pomocą tą objęte były dzieci uczęszczające do przedszkoli, szkół podstawowych na terenie gminy Bledzew jak i po za nią, młodzież ucząca się w szkołach średnich oraz osoby dorosłe spełniające kryteria z ustawy o pomocy społecznej. W okresie od stycznia do grudnia 2024r. z posiłków w szkole skorzystało 26 dzieci (z tego 9 dzieci w formie pełnego obiadu, a 17 dzieci w formie jednego dania gorącego), 10 dzieci w przedszkolu (jedno danie gorące) oraz 3 osoby bezdomne, którym OPS refundował koszt obiadu. Na ten cel wydatkowano środki w wysokości 52.902,24 zł.
- **zasiłków celowych na zakup żywności** - w ramach Programu wypłacono również świadczenia pieniężne tj. zasiłki celowe na zakup żywności na kwotę 76.791,61 zł. W 2024r. decyzją w/w zasiłek przyznano 76 osobom; wypłacono 271 świadczeń.
- **świadczenia rzeczowego** – z tej formy pomocy skorzystała 1 osoba, która otrzymała zakupioną żywność w formie paczki żywnościowej (wydatkowano kwotę 46,00 zł.)

### **Pozostała działalność.**

- a) **prowadzenie i zapewnienie miejsc w ośrodkach wsparcia – 43.656,17 zł** - W okresie sprawozdawczym z ośrodków wsparcia skorzystało 10 mieszkańców naszej gminy, z czego 5 osób było uczestnikami w Powiatowym Ośrodku Wsparcia „Razem Raźniej” w Skwierzynie, w tym 1 osoba okresowo korzystała ze wsparcia całodobowego, a 5 osób było uczestnikami w Środowiskowym Domu

Raport o stanie gminy Bledzew za 2024

Samopomocy w Lubniewicach z siedzibą w Jarnatowie. Gmina Bledzew ponosiła koszty transportu tych osób do ŚDS w Lubniewicach, zgodnie z podpisanym w tym zakresie porozumieniem. Uczestnicy POW w Skwierzynie dowożeni byli bezpłatnie.

- b) realizacja Programu „Korpus Wsparcia Seniorów” – edycja 2024 moduł II - 2.960,00 zł** – celem programu była poprawa bezpieczeństwa oraz możliwości samodzielnego funkcjonowania w miejscu zamieszkania dla osób starszych przez zwiększanie dostępu do tzw. „opieki na odległość”, a także wsparcie gmin w realizacji świadczenia usług opiekuńczych. W ramach programu opłacono abonament tzw. teleopasek dla 6 osób. Kwota dofinansowania w ramach programu 80% tj. kwota 2.368,00 zł.
- c) jednorazowe świadczenie pieniężne dla obywateli Ukrainy - 612,00 zł** – zgodnie z art. 31 ustawy z dnia 12 marca 2022 r. o pomocy obywatelom Ukrainy w związku z konfliktem zbrojnym na terytorium tego państwa. obywatelowi Ukrainy, którego pobyt na terytorium Rzeczypospolitej Polskiej jest uznawany za legalny na podstawie art. 2 ust. 1 ustawy i który został wpisany do rejestru PESEL, przysługuje pomoc w postaci jednorazowego świadczenia pieniężnego w wysokości 300 zł na osobę, przeznaczonego na utrzymanie, w szczególności na pokrycie wydatków na żywność, odzież, obuwie, środki higieny osobistej oraz opłaty mieszkaniowe. Wypłacono świadczenia dla 2 obywateli Ukrainy; wypłacono świadczenia w kwocie 600,00 zł; koszty obsługi 12,00 zł.
- d) refundacja podatku VAT za dostarczone paliwa gazowe - 247,45 zł.** - Zgodnie z ustawą z dnia 15 grudnia 2022 r. o szczególnej ochronie niektórych odbiorców paliw gazowych w 2023 r. w związku z sytuacją na rynku gazu, o zwrot podatku VAT za gaz przysługuje gospodarstwom domowym, które używają gazu do celów grzewczych. Ze świadczenia skorzystała 1 osoba; koszt świadczenia wyniósł 242,60 zł, a koszt obsługi zadania 4,85 zł. **Wypłata świadczenia wraz z obsługą zostały w całości sfinansowane** w Funduszu Przeciwdziałania COVID-19.
- e) organizacja Dnia Seniora „Senior ma moc” oraz Wieczery wigilijnej dla seniorów z Gminy Bledzew - 15.677,86 zł.** W dniach 17-25 października 2024r. na terenie Gminy Bledzew zorganizowano Obchody Dnia Seniora „Senior ma moc”. Uroczyste otwarcie nastąpiło dnia 17.10.2024r. na sali wiejskiej w Bledzewie, podczas którego wystąpili seniorzy z Klubu Seniora „Wesoła 30-tka” z Bledzewa, Uniwersytetu Trzeciego Wieku ze Skwierzyny, Zespołu „Starodworzanki” ze Starego Dworku oraz Zespołu „Pod kasztanem” z Templewa. W ramach Dni Seniora odbyło się wiele spotkań. Były to m.in. zajęcia ruchowe na świeżym powietrzu na siłowni przy boisku sportowym w Bledzewie, dzień otwarty w Klubie Seniora w Bledzewie, prelekcje o zdrowiu i bezpieczeństwie prowadzone przez pracowników Powiatowej Stacji Sanitarno-Epidemiologicznej z Międzyrzecza, Komendy Powiatowej Straży Pożarnej w Międzyrzeczu, Komendy Powiatowej Policji w Międzyrzeczu i psychologa na sali wiejskiej w Bledzewie oraz bal seniora na sali w Zemsku. Ponadto we współpracy z Fundacją POWERFLY udało się zorganizować warsztaty pt. „Bledzew Czuje Puls Seniorów”, w ramach których w niektórych miejscowościach na terenie gminy

### Raport o stanie gminy Bledzew za 2024

przeprowadzono zajęcia dotyczące m.in. aktywnego trybu życia z elementami samoobrony; bezpieczeństwa i spokoju ducha – metody unikania oszustw; zdrowego stylu życia z dietetykiem. Organizatorem tych wydarzeń był Gminny Ośrodek Pomocy Społecznej w Bledzewie we współpracy z Fundacją POWERFLY, partnerem było Województwo Lubuskie – Lubuskie Warte Zachodu, a wszystko pod honorowym patronatem Wójta Gminy Bledzew.

W dniu 5 grudnia 2024r. na Sali wiejskiej w Goruńsku odbyło się spotkanie opłatkowe dla seniorów z gminy Bledzew. W spotkaniu uczestniczyło 110 osób w wieku 75 lat i więcej, sołtysi i zaproszeni goście. Seniorzy podczas spotkania mieli możliwość podzielenia się opłatkiem, wspólnego pośpiewania kolęd i pastorałek przy akompaniamencie Zespołu „Starodworzanki” ze Starego Dworku, skosztowania potraw wigilijnych oraz porozmawiania.

- f) **sprawienie pogrzebu - 4.120,00 zł**. Zgodnie z art. 17 ust 1 pkt 15 ustawy o pomocy społecznej sprawienie pogrzebu, w tym osobie bezdomnej jest zadaniem własnym gminy o charakterze obowiązkowym. W 2024r. GOPS Bledzew dokonał pochówku szczątków ludzkich – kości pochodzących od nieustalonej osoby ujawnionych w Sokolej Dąbrowie.
- g) **wypłata dodatku osłonowego -110.938,47 zł** - Zasady przyznawania i wypłaty dodatku osłonowego określa ustawa z dnia 17 grudnia 2021r. o dodatku osłonowym (Dz. U. z 2024r., poz. 953 ze zm.).W Gminie Bledzew z dodatku osłonowego w roku 2024 skorzystało 287 gospodarstw domowych. Na ten cel wydatkowano środki w wysokości 108.763,21zł; koszt obsługi programu stanowi kwotę 2.175,26 zł. Wypłata dodatku osłonowego jest zadaniem zleconym z zakresu administracji rządowej realizowanym przez gminę.

### **POZOSTAŁE ZADANIA W ZAKRESIE POLITYKI SPOŁECZNEJ**

#### **Pozostała działalność:**

- **świadczenie pieniężne za zapewnienie zakwaterowania i wyżywienia obywatelom Ukrainy (40 zł na dzień)** - Na zadanie wydatkowano środki w kwocie **10.352,00 zł**. zgodnie z art. 13 ust. 1 ustawy z dnia 12 marca 2022 r. o pomocy obywatelom Ukrainy w związku z konfliktem zbrojnym na terytorium tego państwa, każdemu podmiotowi, w szczególności osobie fizycznej prowadzącej gospodarstwo domowe, który zapewnił, na własny koszt, zakwaterowanie i wyżywienie obywatelom Ukrainy, zostało przyznane na jego wniosek świadczenie pieniężne. Świadczenie to wypłacono 7 rodzinom na 8 obywateli Ukrainy. W 2024 roku świadczenie to wypłacono 2 rodzinom na 4 obywateli Ukrainy; wypłacono świadczenia na kwotę 10.320,00 zł, zaś kwota 32,00 zł to koszty obsługi.

#### **Świadczenia rodzinne, świadczenie z funduszu alimentacyjnego oraz składki na ubezpieczenia emerytalne i rentowe z ubezpieczenia społecznego.**

**Świadczenia rodzinne** - na podstawie art. 2 ustawy z dnia 28 listopada 2003r o świadczeniach rodzinnych świadczeniami rodzinnymi są:

*Raport o stanie gminy Bledzew za 2024*

- 1) zasiłek rodzinny oraz dodatki do zasiłku rodzinnego,
- 2) jednorazowa zapomoga z tytułu urodzenia się dziecka,
- 3) świadczenia opiekuńcze: zasiłek pielęgnacyjny, świadczenie pielęgnacyjne i specjalny zasiłek opiekuńczy,
- 4) zasiłek dla opiekuna jako świadczenie będące realizacją wyroku Trybunału Konstytucyjnego z dnia 5 grudnia 2013 r., sygn. akt TK akt K 27/13.
- 5) świadczenie rodzicielskie,
- 6) jednorazowego świadczenia z tytułu urodzenia dziecka, u którego zdiagnozowano ciężkie i nieodwracalne upośledzenie albo nieuleczalną chorobę zagrażającą jego życiu, które powstały w prenatalnym okresie rozwoju dziecka lub w czasie porodu.

**Zestawienie zrealizowanych świadczeń rodzinnych w okresie I-XII 2024**

Lp.	Rodzaj świadczenia	Ilość zrealizowanych świadczeń ( szt.)	Wartość wypłaconych świadczeń ( zł )
1	Zasiłek rodzinny wraz z dodatkami	1825	195.688,15
2	Jednorazowa zapomoga z tytułu	9	9.000,00
3	Zasiłek pielęgnacyjny	1923	1.748.119,64
	Świadczenie pielęgnacyjne	430	
	Specjalny zasiłek opiekuńczy	0	
4	Zasiłek dla opiekuna	10	6.200,00
5	Świadczenie rodzicielskie	28	24.974,10
<b>Razem</b>		<b>4225</b>	<b>1.983.981,89</b>

W 2024 roku z zasiłku rodzinnego skorzystało 61 rodzin, a z dodatków do zasiłku rodzinnego z tytułu:

- urodzenia dziecka – 3 rodziny;
- przebywania na urlopie wychowawczym - 2 rodziny;
- samotnego wychowywania dziecka – 3 rodziny;
- kształcenia i rehabilitacji dziecka niepełnosprawnego - 8 rodzin;
- rozpoczęcia roku szkolnego - 41 rodzin;
- zamieszkiwania dzieci w miejscowości, w której znajduje się siedziba szkoły – 9 rodzin;
- dojazdu dzieci do szkół poza miejscem zamieszkania – 14 rodzin;
- wychowywania dziecka rodzinie wielodzietnej – 18 rodzin;
- świadczenie z tytułu z jednorazowej zapomogi z tytułu urodzenia dziecka - 9 rodzin.

Ze świadczeń opiekuńczych tj. zasiłku pielęgnacyjnego , świadczenia pielęgnacyjnego i specjalnego zasiłku opiekuńczego skorzystało 206 osób; z zasiłku dla opiekuna (świadczenie będące realizacją wyroku Trybunału Konstytucyjnego z dnia 5 grudnia 2013 r., sygn. akt TK akt K 27/13) skorzystała 1 osoba, natomiast świadczenie rodzicielskie pobierało 8 osób.

**Świadczenia z funduszu alimentacyjnego** – Gminny Ośrodek Pomocy Społecznej realizuje ustawę z dnia 7 września 2007r. o pomocy osobom uprawnionym do alimentów wypłacając świadczenia z funduszu alimentacyjnego; w ubiegłym roku wypłacono je 19 rodzinom.

**Składki na ubezpieczenie emerytalno – rentowe opłacane za niektóre osoby pobierające świadczenia rodzinne i opiekuńcze oraz zasiłki dla opiekunów** - w okresie sprawozdawczym opłacono składki na ubezpieczenie emerytalno – rentowe za niektóre osoby pobierające świadczenia rodzinne i opiekuńcze oraz zasiłki dla opiekunów za średnio miesięcznie 32 osoby.

**Koszty obsługi świadczeń rodzinnych, funduszu alimentacyjnego oraz pokrycie kosztów podejmowania działań wobec dłużników alimentacyjnych** – Koszty obsługi zadania stanowią:

- 3% otrzymanej dotacji na świadczenia rodzinne oraz na składki na ubezpieczenia emerytalne i rentowe z ubezpieczenia społecznego oraz 30,00 zł od wydanej decyzji administracyjnej w sprawie świadczenia rodzicielskiego – zgodnie art. 33.pkt 2a ustawy z dnia 28 listopada 2003r. o świadczeniach rodzinnych;
- 3% otrzymanej dotacji na świadczenia z funduszu alimentacyjnego zgodnie z art. 31 pkt 2. ustawy z dnia 7 września 2007 r. o pomocy osobom uprawnionym do alimentów;

Ponadto z zgodnie z art. 27 pkt 6 Ustawy z dnia 7 września 2007r. o pomocy osobom uprawnionym do alimentów uzyskane przez gminę organu właściwego wierzyciela dochody przeznacza się w szczególności na pokrycie kosztów podejmowania działań wobec dłużników alimentacyjnych.

Na zadanie wydatkowano środki w kwocie **84.261,85 zł**, które przeznaczono na wynagrodzenia i pochodne od wynagrodzeń osób realizujących obsługę zdan, zakup materiałów biurowych, zaliczkę na odpis ZFŚS pracownika prowadzącego świadczenia, opiekę autorską programu do świadczeń rodzinnych i funduszu alimentacyjnego.

**Świadczenia rodzinne dla obywateli Ukrainy** – zgodnie z ustawą z dnia 12 marca 2022r. o pomocy obywatelom Ukrainy w związku z konfliktem zbrojnym na terytorium tego państwa, na podstawie art. 26 uciekającym ob. Ukrainy przysługuje świadczenie rodzinne. W okresie od stycznia 2024r do grudnia 2024r. wypłacono świadczenia rodzinne na kwotę 3.355,60 zł dla średniomiesięcznie 3 rodzin ukraińskich. Koszt obsługi stanowi kwotę 100,67 zł.

**Świadczenie wychowawcze** – świadczenie wychowawcze to świadczenie określone w ustawie o pomocy państwa w wychowywaniu dzieci, którego celem jest częściowe pokrycie wydatków związanych z wychowywaniem dziecka. Obecnie ośrodek prowadzi jedynie sprawy, związane ze świadczeniem wychowawczym, w przypadku koordynacji systemów zabezpieczenia społecznego oraz spraw niezakończonych, wcześniej przekazanych do Samorządowego Kolegium Odwoławczego bądź Sądu. Gminny Ośrodek Pomocy Społecznej w Bledzewie w roku

2024 wypłacił jedno świadczenie wychowawcze na łączną kwotę 1.500,00 zł. za okres zasiłkowy 2021/2022. Koszt obsługi zadania stanowił kwotę 45,00 zł.

**Karta Dużej Rodziny** – Gminny Ośrodek Pomocy Społecznej w Bledzewie realizuje ustawę z dnia 5 grudnia 2014r. o Karcie Dużej Rodziny. Karta Dużej Rodziny to ogólnopolski system zniżek, stworzony z myślą o rodzinach wielodzietnych, które oferowane są zarówno przez instytucje publiczne, jak i firmy prywatne. Posiadacze KDR mają możliwość tańszego korzystania z oferty podmiotów m.in. z branży spożywczej, paliwowej, bankowej czy rekreacyjnej. Karta Dużej Rodziny wspiera budżety rodzin wielodzietnych oraz ułatwia dostęp do dóbr i usług. Karta jest przyznawana niezależnie od dochodu w rodzinie i co równie ważne, wydawana jest bezpłatnie, a jedynie wydanie duplikatu bądź drugiej formy karty /np. elektronicznej/ podlega opłacie.

Wnioski o wydanie Karty Dużej Rodziny składane są w formie papierowej lub w formie elektronicznej. W 2024 roku złożono 7 wniosków o wydanie KDR wyłącznie dla rodziców oraz 2 wnioski o wydanie duplikatu KDR. Całość zadania jest finansowana z dotacji z budżetu państwa na realizację zadań zleconych.

**Wspieranie rodziny** - ustawa z dnia 9 czerwca 2011r. o wspieraniu rodziny i systemie pieczy zastępczej nałożyła na Ośrodek obowiązek zatrudnienia asystenta rodziny, którego zadaniem jest wspomaganie rodzin, w których pojawiają się problemy wychowawcze. GOPS Bledzew zatrudnia 1 asystenta rodziny, który jest zatrudniony na umowę o pracę i ma zadaniowy czas pracy. Główne problemy rodzin, z którymi pracował asystent w 2024 roku to min: bezradność w sprawach opiekuńczo-wychowawczych, bezrobocie dorosłych członków rodziny, stosowanie przemocy fizycznej i psychicznej, nadużywanie alkoholu przez członków rodziny, trudna sytuacja materialno-bytowa.

Wsparciem asystenta rodziny w 2024r. objętych było 12 rodzin z terenu gminy Bledzew:

- do 8 rodzin asystent trafił na wniosek pracownika socjalnego, z czego w 1 z nich po złożeniu wniosku o wgląd w sytuację rodziny, asystent współpracował na podstawie postanowienia sądu;
- 2 rodziny złożyły wnioski o przyznanie asystenta rodziny, z czego 1 z nich została następnie zobowiązana przez sąd do takiej współpracy;
- w 2 przypadkach rodziny zostały zobowiązane postanowieniem sądu do współpracy z asystentem rodziny;

W okresie od stycznia do grudnia 2024r. asystent rodziny zakończył współpracę z 3 rodzinami, z tego w 1 przypadku z powodu realizacji założonych celów, w 2 przypadkach z powodu braku współpracy (dzieci trafiły do pieczy zastępczej).

W 2024r. Gminny Ośrodek Pomocy Społecznej w Bledzewie przystąpił do „ Programu asystent rodziny na rok 2024”. Celem programu była pomoc w realizacji zadań wykonywanych przez asystentów rodziny. W ramach programu otrzymano środki z Funduszu Pracy w wys. 18.501,92 zł. na dofinansowanie dodatku do wynagrodzenia asystenta rodziny oraz kosztów jego zatrudnienia za okres listopad – grudzień 2024r.

#### Raport o stanie gminy Bledzew za 2024

Ponadto w ramach programu "Dofinansowanie wynagrodzeń pracowników jednostek wspierania rodziny i systemu pieczy zastępczej na lata 2024 - 2027" otrzymano środki na dodatek motywacyjny dla asystenta rodziny w wysokości 7.180,20 zł.

**Rodziny zastępcze** –zgodnie z art. 191 ust. 9 i ust. 10 ustawy o wspieraniu rodziny i systemie pieczy zastępczej, w przypadku umieszczenia dziecka w rodzinie zastępczej, gmina właściwa ze względu na miejsce zamieszkania dziecka partycypuje w kosztach umieszczenia dziecka w pieczy zastępczej.

W okresie sprawozdawczym Gminny Ośrodek Pomocy Społecznej partycypował w kosztach pobytu 12 dzieci w pieczy zastępczej, w tym:

- ✓ 3 dzieci w spokrewnionej rodzinie zastępczej;
- ✓ 1 dziecko w niespokrewnionej rodzinie zastępczej;
- ✓ 8 dzieci w domach dziecka (Skwierzyna i Świebodzin);

Wysokość opłaty uzależniona jest od długości pobytu dzieci w pieczy zastępczej i wynosi odpowiednio:

- ✓ 10 % w pierwszym roku – 1 dziecko;
- ✓ 30 % w drugim – 0 dzieci;
- ✓ 50 % w trzecim i następnych latach – 11 dzieci.

**Składki na ubezpieczenie zdrowotne opłacane za osoby pobierające niektóre świadczenia rodzinne, zgodnie z przepisami ustawy o świadczeniach rodzinnych oraz za osoby pobierające zasiłki dla opiekunów, zgodnie z przepisami ustawy z dnia 4 kwietnia 2014 r. o ustaleniu i wypłacie zasiłków dla opiekunów-** w roku 2024 Gminny Ośrodek Pomocy społecznej opłacał składki na ubezpieczenie zdrowotne za osoby pobierające niektóre świadczenia rodzinne, zgodnie z przepisami ustawy o świadczeniach rodzinnych oraz za osoby pobierające zasiłki dla opiekunów, zgodnie z przepisami ustawy z dnia 4 kwietnia 2014 r. o ustaleniu i wypłacie zasiłków dla opiekunów; powyższe składki opłacano za średniomiesięcznie 27 osób.

#### **INNE ZADANIA REALIZOWANE PRZEZ GMINNY OSRODEK POMOCY SPOŁECZNEJ W BLEDZEWIE**

##### **Prowadzenie postępowań wobec dłużników alimentacyjnych**

Zgodnie z nowelizacją ustawy o pomocy osobom uprawnionym do alimentów po 17 września 2015r. należności przypadające od dłużnika alimentacyjnego podlegają ściągnięciu wraz z odsetkami w drodze egzekucji sądowej. Dłużnik alimentacyjny jest zobowiązany do zwrotu organowi właściwemu wierzyciela należności w wysokości świadczeń wypłaconych z funduszu alimentacyjnego osobie uprawnionej łącznie z ustawowymi odsetkami.

### Raport o stanie gminy Bledzew za 2024

Zaległości ogółem na dzień 31 grudnia 2024r. wynoszą 1.632.809,67 zł, w tym :

- ✓ z tytułu zaliczki alimentacyjnej – 149.905,07 zł
- ✓ z tytułu funduszu alimentacyjnego 1.482.904,60 zł

Na dzień 31.12.2024r. zadłużenie wobec. tut. Ośrodka posiada 78 dłużników. W stosunku do 50 dłużników Ośrodek może prowadzić bieżące postępowanie, z tego wobec 18 dłużników zostały skierowane wnioski o podjęcie działań do organów właściwych, od 28 dłużników otrzymano spłaty należności. Decyzje o uznaniu dłużników alimentacyjnych za uchylających się pozostają w mocy tj. 24 decyzji wobec 24 dłużników.

W 2024r wydano 25 decyzji dotyczących funduszu alimentacyjnego, które zostały wysłane do Komornika. Tyle samo wysłano wniosków o przyłączenie do egzekucji.

W trakcie sporządzania wywiadów alimentacyjnych można zauważyć, że dłużnicy alimentacyjni w dużej mierze nie podejmują legalnego zatrudnienia, nie mają takiego zamiaru. Są to osoby chore lub uzależnione od alkoholu. Nie przychodzą na umówione terminy. Nie stosują się do zaleceń. Duża część dłużników alimentacyjnych nie odbiera korespondencji.

W okresie sprawozdawczym przeprowadzono następujące postępowanie wobec dłużników alimentacyjnych:

- ✓ wezwanie dłużnika w celu przeprowadzenia wywiadu alimentacyjnego - 14,
- ✓ przeprowadzone wywiady alimentacyjne - 5,
- ✓ wnioski do Powiatowego Urzędu Pracy oraz do Komornika o ustalenie sytuacji -6,
- ✓ wniosek o ustalenie adresu z rejestru PESEL - 2,
- ✓ wnioski o udostępnienie danych z Centralnej Ewidencji Kierowców – 2,
- ✓ wniosek o ściganie do Prokuratury - 2;
- ✓ wnioski o podjęcie działań wobec dłużników zamieszkałych poza Gminą Bledzew- 18.

### **Pomoc żywnościowa – Podprogram 2023**

Ośrodek od kilku lat angażuje się w dystrybucję artykułów spożywczych dla osób najbardziej potrzebujących w ramach Programu Fundusze Europejskie na Pomoc Żywnościową 2021-2027 realizowanego w Podprogramach.

Corocznie podpisuje umowę z Bankiem Żywności w Gorzowie Wlkp., od którego odbiera żywność. Wszelkie zasady dystrybucji produktów zawarte są w Wytocznych dla Instytucji Pośredniczącej. Pomoc w formie artykułów żywnościowych przysługiwała osobom i rodzinom, których dochód nie przekraczał 265% kryterium dochodowego określonego w ustawie o pomocy społecznej (tj. 2.056,40 zł. dla osoby samotnej i 1.590,00 zł. dla osoby w rodzinie).

W 2024r. przywieziono 2 transporty żywności (IX i XI); co stanowiło - 8.334,84 kg. artykułów żywnościowych. Z pomocy skorzystało 120 rodzin tj. 288 osób. Środki żywnościowe zostały przywiezione przez firmę ORMEB z Międzyrzecza oraz p. Mirosława Dziobko. W rozładunku uczestniczyli pracownicy w/w firmy oraz pracownicy tut. Ośrodka.

### Raport o stanie gminy Bledzew za 2024

Wśród artykułów żywnościowych były: mleko, olej rzepakowy, szynka wieprzowa, makaron jajeczny, cukier biały, groszek z marchewką, koncentrat pomidorowy, dżem truskawkowy, mąka, kasza, herbatniki, kawa zbożowa, ser, pasztet, szprot w oleju, fasola po bretońsku.

#### **Wydawanie zaświadczeń – Prawo ochrony środowiska**

Ośrodek prowadzi postępowania oraz wydaje zaświadczenia o wysokości przeciętnego miesięcznego dochodu przypadającego na jednego członka gospodarstwa domowego osoby fizycznej, która zamierza złożyć wniosek o przyznanie dofinansowania z Narodowego Funduszu Ochrony Środowiska i Gospodarki Wodnej lub Wojewódzkiego Funduszu Ochrony Środowiska i Gospodarki Wodnej, zgodnie z Zarządzeniem nr 1/2021 Wójta Gminy Bledzew z dnia 04 stycznia 2021r.

W okresie sprawozdawczym wydano 61 takich zaświadczeń.

## **12. Edukacja i wychowanie.**

Głównym zadaniem oświatowym gminy jest zapewnienie kształcenia, wychowania i opieki w publicznych przedszkolach i szkołach podstawowych. Realizacja zadań organu prowadzącego wobec szkół i placówek wymaga właściwej organizacji, zarówno funkcji nadzorczych jak i roli służebnej, związanej z realizacją obowiązków określonych ustawą.

Gmina Bledzew jest organem prowadzącym dla 2 Szkół Podstawowych, Przedszkola Gminnego w Nowej Wsi i Żłobka Gminnego „Wesoła Sowa w Nowej Wsi.

Zadania oświatowe realizowane były przez dwie szkoły podstawowe prowadzone przez Gminę Bledzew. Działalność opiekuńczo - wychowawczą realizowało przedszkole i dwa oddziały przedszkolne przy Szkole podstawowej im. Jana Dekerta w Bledzewie.

#### **Szkoły podstawowe**

Zadania z zakresu edukacji podstawowej realizowane były przez szkoły podstawowe tj.:

- 1) Szkołę Podstawową im. Jana Dekerta w Bledzewie
- 2) Szkołę Podstawową w Templewie

*Raport o stanie gminy Bledzew za 2024*

Liczba uczniów w szkołach podstawowych wg stanu na 30 września 2024 roku wynosiła 221 ogółem i była niższa o 27 uczniów w stosunku do roku 2023.

Jednostka	Liczba uczniów w roku szkolnym		
	2021/2022	2022/2023	2023/2024
Szkoła Podstawowa im. Jana Dekerta w Bledzewie	170	177	155
Szkoła Podstawowa w Templewie	90	71	66
Razem	260	248	221

### **Przedszkola i oddziały przedszkolne**

Zadania z zakresu opieki i wychowania przedszkolnego w 2024 roku realizowane były przez:

- 1) Przedszkole Gminne w Nowej Wsi
- 2) 2 oddziały przedszkolne przy Szkole Podstawowej im. Jana Dekerta w Bledzewie

Liczba dzieci objętych wychowaniem przedszkolnym wg stanu na 30 września 2024 roku wynosiła 90 i wykazywała tendencję malejącą w stosunku do roku 2023, ponieważ w 2023 roku było 105 dzieci.

Jednostka	Liczba uczniów w roku szkolnym		
	2021/2022	2022/2023	2023/2024
Przedszkole Gminne w Nowej Wsi	78	94	68
oddziały przedszkolne przy Szkole Podstawowej im. Jana Dekerta w Bledzewie	22	22	37
Razem	100	116	105

### **Zatrudnienie**

W roku szkolnym 2023/2024 w placówkach oświatowych prowadzonych przez gminę Bledzew liczbę etatów pedagogicznych wynosiła 47,056 natomiast ogólna liczba etatów pracowników administracji i obsługi 18,5. Stan zatrudnienia i stopień awansu zawodowego kadry pedagogicznej w poszczególnych placówkach obrazują poniższe tabele.

**Zatrudnienie nauczycieli w placówkach oświatowych na terenie gminy w roku szkolnym 2023/2024**

Placówka	Zatrudnieni w pełnym wymiarze		Zatrudnieni w niepełnym wymiarze		ogółem
	liczba osób	Liczba etatów	liczba osób	Liczba etatów	
Szkoła Podstawowa im. Jana Dekerta w Bledzewie wraz oddziałem przedszkolnym	16	21,207	9	3,185	25
Szkoła Podstawowa W Templewie	10	12,248	5	2,076	15
Przedszkole Gminne w Nowej Wsi	6	7,06	4	1,28	10
<b>Razem</b>	<b>32</b>	<b>40,515</b>	<b>18</b>	<b>6,541</b>	<b>50</b>

*(własne opracowanie wg arkuszy organizacyjnych)*

W roku szkolnym 2023/2024 czterech nauczycieli przebywało na urlopie dla poratowania zdrowia i z tego względu zwiększyła się liczba zatrudnionych nauczycieli.

**Kadra nauczycielska według stopnia awansu zawodowego w roku szkolnym 2023/2024**

Placówka	liczba nauczycieli	początkujący/ kontraktowy	mianowany	dyplomowany
Szkoła Podstawowej im. Jana Dekerta w Bledzewie	20	4	8	8
Szkoła Podstawowa w Templewie	13	2	5	6
Przedszkole Gminne w Nowej Wsi	8	1	4	3
<b>Razem</b>	<b>41</b>	<b>7</b>	<b>17</b>	<b>17</b>

*(opracowanie własne)*

## **Administracja i obsługa**

<b>Placówka</b>	<b>Ilość osób</b>	<b>Ilość etatów</b>
Szkoła Podstawowej im. Jana Dekerta w Bledzewie	10	8,7
Szkoła Podstawowa w Templewie	7	5,6
Przedszkole Gminne w Nowej Wsi	6	4,2

*(opracowanie własne)*

## **Wyniki egzaminów**

Średnie wyniki egzaminów ósmoklasistów w 2024 roku w poszczególnych jednostkach kształtowały się następująco:

<b>Przedmiot</b>	<b>Wyniki egzaminów w %</b>	
	<b>SP Bledzew</b>	<b>SP Templewo</b>
Język polski	55,08	62,75
Matematyka	57	29
Język angielski	(4 zdających uczniów)	80,17
Język niemiecki	45,63	(2 zdających uczniów)

## **Finansowanie oświaty**

W roku 2024 gmina otrzymała z budżetu państwa subwencję oświatową oraz dotacje na zadania związane z oświatą w wysokości 4 531 286,11 natomiast pozostałe środki na funkcjonowanie oświaty pochodzą z dochodów własnych gminy. Do wydatków związanych z oświatą należy doliczyć również dowożenie uczniów do szkół i przedszkoli oraz dokształcanie nauczycieli i jest to kwota 629 868,44 zł.

Poniższa tabela przedstawia finansowanie zadań oświatowych

Rok	Budżet					Razem	Subwencja plus dotacje
	Wydatki związane z funkcjonowaniem szkół podstawowych	Wydatki związane z funkcjonowaniem przedszkoli i oddziałów przedszkolnych w szkołach	Dowożenie uczniów	Dokształcanie	Pozostałe wydatki		
2024	5.865.428,80	1.610.403,56	629.868,44	26.139,13	144.134,42	8.275.974,35	4.531.286,11

### **Pomoc materialna dla uczniów**

W 2024 roku zostały przyznane pomoce materialne o charakterze socjalnym w postaci stypendium szkolnego dla 13 uczniów na łączną kwotę 8.184,97 zł. zł, w tym kwota dotacji 6.547,98 zł i wkład własny Gminy Bledzew 91.636,99 zł. (20%).

### **Dofinansowanie kosztów kształcenia młodocianych**

Na podstawie art.122 ust.1 ustawy z dnia 14 grudnia 2016 r. - Prawo oświatowe pracodawcom, którzy zawarli umowę z młodocianymi pracownikami w celu przygotowania zawodowego, przysługuje dofinansowanie kosztów kształcenia. Na podstawie wniosku, złożonego przez pracodawcę Wójt przyznaje dofinansowanie w drodze decyzji. Na powyższy cel gmina otrzymuje środki z Funduszu Pracy. W 2024 roku wydano 8 decyzji na kwotę 61.505,12 zł.

### **Dowożenie uczniów do szkół**

W gminie Bledzew uczniowie dowożeni są do szkół przez podmioty świadczące w tym zakresie usługi tj. Przedsiębiorstwo Komunikacji Samochodowej Sp z o.o. w Gorzowie Wlkp., firmę „Nauka Jazdy L-BUS Osobowe Usługi Transportowe Wioletta Dubino”, których wybór nastąpił w oparciu o przepisy ustawy Prawo zamówień publicznych. Dowożeniem do szkół objęci są wszyscy uczniowie z terenu Gminy za wyjątkiem uczniów z miejscowości Bledzew i Templewo, gdzie mają swoje siedziby szkoły oraz dowożeniem objęci są wychowankowie

### Raport o stanie gminy Bledzew za 2024

przedszkola za wyjątkiem Nowej Wsi. Dowóz uczniów do szkół i przedszkoli to koszt 629.868,44 zł.

### **Opieka nad dziećmi do lat 3**

Gmina Bledzew jest organem prowadzącym powołanego od 1 lipca 2022r. Żłobka Gminnego „Wesoła Sowa” w Nowej Wsi. Dzieci uczęszczające do żłobka objęte są opieką w okresie od września do lipca ,natomiast w miesiącu sierpniu jest zaplanowana przerwa urlopowa. Rekrutacja do żłobka odbywa w trybie ciągłym. W okresie od września 2023 r. do lipca 2024 r. objętych opieką było średnio 16 dzieci natomiast na koniec grudnia do żłobka uczęszczało 18 dzieci . Na dzień 31 grudnia 2024 r. w Żłobku Gminnym w Nowej Wsi zatrudnionych było 6 pracowników w tym 3 pracowników administracji w przeliczeniu na pełen etat to 0,55 i 3 opiekunki na 2,75 etatu.

W pracy żłobka realizowano podstawę programową w oparciu o roczny plan pracy i plany miesięczne.

### **13.Ochrona przeciwpożarowa**

Na terenie naszej Gminy w 2024r. funkcjonowało 8 jednostek Ochotniczych Straży Pożarnych (OSP Bledzew, OSP Popowo, OSP Chycina, OSP Goruńsko, OSP Templewo, OSP Nowa Wieś, OSP Sokola Dąbrowa, OSP Osiecko). Jednostki są finansowane przez Gminę, na podstawie ustawy z dnia 17 grudnia 2021 r. o ochotniczych strażach pożarnych w zakresie ich utrzymania, wyposażenia, ubezpieczenia i zapewnienia ich gotowości bojowej. Do Krajowego Systemu Ratowniczo – Gaśniczego włączone są dwie jednostki (OSP Bledzew i OSP Templewo).

W ramach wykonywania zadań własnych wydatkowano środki w wysokości – 393.711,26 zł w tym na wydatki bieżące ogółem 270.700,54 jak niżej :

<b>Wydatki</b>	<b>kwota w zł</b>
ekwiwalent za udział w akcjach, szkoleniach	51.771,00
badania lekarskie członków OSP	9.350,00
umowy zlecenia, (konserwatorzy sprzętu, nadzór nad kotłownią w remizie OSP Bledzew ) organizacja zawodów strażackich,	45.205,01
ubezpieczenia samochodów i członków drużyn pożarniczych w tym udzielone dotacje na ubezpieczenie	25.910,00

Raport o stanie gminy Bledzew za 2024

inne ( usługi telefoniczne, wywóz nieczystości stałych i płynnych, usługi kominiarskie, deratyzacja, wycena pojazdów )bieżące utrzymanie remiz, energia elektryczna i ciepła, woda	57.371,43
zakupy (paliwo, sprzęt strażacki , licencje, zakupy do bieżących napraw sprzętu i samochodów oraz inne naprawy), remonty , konserwacje i doposażenie w jednostkach przeglądy i badania techniczne pojazdów i sprzętu w tym udzielone dotacje „Usługa Jednoczesnego alarmowania OSP”	81.093,10

wydatki inwestycyjne ogółem 123.010,72 zł jak niżej :

Wydatki	kwota w zł
Budowa Sali wiejskiej wraz z remizą OSP w Popowie	107.355,36
Dotacja celowa dla OSP Bledzew zakup motopompy	15.000,00
Działania promocyjne związane z zakupem samochodu ratowniczo-gaśniczego MAN dla OSP Popowo	655,36

**Pojazdy będące na wyposażeniu poszczególnych jednostek OSP**

**OSP Bledzew**

1. Lekki samochód ratownictwa technicznego i wodnego GAZ
2. Średni Samochód ratowniczo-gaśniczy IVECO Eurocargo
3. Ciężki samochód ratowniczo-gaśniczy JELCZ
4. Pojazd czterokołowy Quad

**OSP Templewo**

1. Lekki samochód ratowniczo-gaśniczy FIAT DUCATO
2. Średni samochód ratowniczo-gaśniczy STAR 266
3. Średni samochód ratowniczo-gaśniczy MAN
4. Pojazd czterokołowy Quad

**OSP Popowo**

1. Lekki samochód ratowniczo gaśniczy FIAT DUCATO
2. Średni samochód ratowniczo-gaśniczy Magirus-Deutz

**OSP Osiecko**

1. Lekki samochód ratowniczo-gaśniczy Volkswagen T4

**OSP Sokola Dąbrowa**

1. Lekki samochód ratowniczo-gaśniczy ŻUK

**OSP Nowa Wieś**

1. Lekki samochód ratowniczo-gaśniczy FIAT DUCATO

**OSP Goruńsko**

1. Lekki samochód ratowniczo-gaśniczy Lublin

**OSP Chycina**

1. Lekki samochód ratowniczo-gaśniczy ŻUK

**Działania jednostek w roku 2024**

Działania ratownicze i inne działania OSP Bledzew	Liczba wyjazdów	Liczba ratowników
<b>Požary</b>	8	53
<b>Miejscowe zagrożenia</b>	35	208
<b>Alarmy fałszywe</b>	3	16
<b>Wyjazdy gospodarcze</b>	56	25

Działania ratownicze i inne działania OSP Templewo	Liczba wyjazdów	Liczba ratowników
<b>Požary</b>	6	15
<b>Miejscowe zagrożenia</b>	27	20
<b>Alarmy fałszywe</b>	2	6
<b>Wyjazdy gospodarcze</b>	22	12

Działania ratownicze i inne działania OSP Popowo	Liczba wyjazdów	Liczba ratowników
<b>Požary</b>	1	6
<b>Miejscowe zagrożenia</b>	5	12
<b>Alarmy fałszywe</b>	2	8
<b>Wyjazdy gospodarcze</b>	6	12

Działania ratownicze i inne działania OSP Nowa Wieś	Liczba wyjazdów	Liczba ratowników
<b>Požary</b>	0	0
<b>Miejscowe zagrożenia</b>	0	0

*Raport o stanie gminy Bledzew za 2024*

<b>Alarmy fałszywe</b>	0	0
<b>Wyjazdy gospodarcze</b>		7

W dniu 15 czerwca 2024 r. odbyły się zawody sportowo – pożarnicze w których udział wzięło 8 jednostek w których wzięło udział 326 uczestników.

#### **14. Przedsiębiorcy.**

W Gminie Bledzew według stanu na 31.12.2024 r. według Centralnej Ewidencji i Informacji o działalności Gospodarczej zarejestrowanych było 150 podmiotów prowadzących działalność gospodarczą w tym 50 podmiotów posiada zawieszoną działalność są to osoby fizyczne. W samym roku 2024 zarejestrowanych zostało 7 nowych podmiotów w tym 2 w formie spółki , 7 podmiotów zawiesiło działalność i 16 podmiot zakończyło swoją działalność.

#### **15. Pożytek publiczny.**

Zgodnie z zapisami art. 5a ust. 3 ustawy z dnia 24 kwietnia 2003 r. o działalności pożytku publicznego i o wolontariacie Wójt Gminy zobowiązany jest przedłożyć Radzie Gminy sprawozdanie z realizacji programu współpracy z organizacjami pozarządowymi oraz podmiotami prowadzącymi działalność pożytku publicznego za rok poprzedni.

Na wsparcie zadań publicznych realizowanych przez organizacje pozarządowe oraz podmioty, o których mowa w art. 3 ust 3 ustawy z dnia 24 kwietnia 2003 r. o działalności pożytku publicznego i o wolontariacie przeznaczono kwotę w wysokości 62.000,00zł.

W roku 2024r. zrealizowano jedno zadanie w zakresie:

„Realizacja zadania dotyczącego tworzenia warunków, w tym organizacyjnych, sprzyjających rozwojowi sportu w 2024r.”.

## **16. Działalność kulturalna**

Gminna Biblioteka Publiczna w Bledzewie jest samorządową instytucją kultury wpisaną do Rejestru Instytucji Kultury pod numerem 1/2005.

Gminna Biblioteka Publiczna działa na podstawie ustawy z dnia 27 czerwca 1997 r. o bibliotekach, ustawy z dnia 25 października 1991 roku o organizowaniu i prowadzeniu działalności kulturalnej oraz Statutu nadanego przez organizatora. Gminna Biblioteka Publiczna prowadzi działalność w Bledzewie oraz w trzech filiach w Goruńsku, Templewie i Sokolej Dąbrowie. Zatrudnionych jest 7 pracowników na 3,8 etatu.

Placówka kontynuowała działania w zakresie: gromadzenia, opracowania, selekcji, przechowywania i udostępniania zbiorów. Jednostka podejmowała również działania skierowane do dzieci i młodzieży, mające na celu promocje czytelnictwa oraz rozbudzenie zamiłowania do czytania. Wychodząc naprzeciw oczekiwaniom czytelników i użytkowników sukcesywnie wprowadza zbiory biblioteczna do katalogu elektronicznego MAK+. Oprócz elektronicznego wprowadzania zbiorów, wszystkie filie prowadzą sukcesywną selekcję księgozbiorów.

W roku 2024 pracownicy Biblioteki uczestniczyli szkoleniach podnosząc swoje umiejętności między innymi z systemu MAK+, Analiza Funkcjonowania Bibliotek, „Edukacja dorosłych”, „Jak aktywować młodzież w bibliotece”, „Jak wprowadzić mangi do bibliotek”.

Pracownicy dokładają wszelkich starań by czytelnicy i użytkownicy postrzegali nasze jednostki jako miejsce przyjazne każdemu, niezależnie od wieku, wykształcenia czy zawodu. Dlatego też księgozbiór jest na bieżąco wzbogacany i aktualizowany po przez systematyczne zakupy ze środków budżetowych, jak również poprzez dary od czytelników. W 2024 roku ogółem zakupiono 283 woluminów na kwotę 7972,43 zł ze środków własnych, otrzymano w darze 16 sztuk na sumę 295zł, ze środków Biblioteki Powiatowej zakupiono 47 egzemplarzy na sumę 1509,23zł. Razem przybyło 346 woluminów.

### **Ogólny stan księgozbioru Placówek na dzień 31.12.2024r.**

Wynosił: 15916 woluminy.

Stan księgozbiory na 2024 r.

Bledzew 4421 woluminy

Filia Goruńsko 6078 woluminy

Filia Templewo 2322 woluminy

Filia Sokola Dąbrowa 3085 woluminy

### **Działalność kulturalno-oświatowa w Gminnej Bibliotece Publicznej w Bledzewie**

**W styczniu** -aktywnie uczestniczyła w organizacji 32. finału Wielkiej Orkiestry Świątecznej Pomocy (WOŚP). Dzięki zaangażowaniu mieszkańców gminy, wolontariuszy oraz darczyńców, udało się zebrać imponującą kwotę **85 523,24 zł** oraz **86,57 euro**. To wyjątkowy sukces, który pokazuje, jak silna jest solidarność i chęć pomocy w naszej społeczności. Wszyscy uczestnicy, w tym organizatorzy i wolontariusze, włożyli ogromny wysiłek, aby finał WOŚP w naszej gminie przebiegł sprawnie i z sukcesem.

**W lutym** --zorganizowano szereg atrakcji dla dzieci i młodzieży w ramach „Kreatywnych ferii w bibliotece”. Program obejmował różnorodne aktywności, które miały na celu rozwijanie zdolności manualnych oraz pobudzanie kreatywności wśród uczestników. Dzieci mogły wziąć udział w warsztatach robienia mydełek, które cieszyły się dużą popularnością. Poza tym, organizowano spacer, podczas których dzieci miały okazję spędzić czas na świeżym powietrzu oraz gry i zabawy, które integrowały uczestników i dostarczały im wielu radości. W lutym odbyła się również krótka lekcja historii, którą poprowadziła mieszkanka naszej Gminy. Spotkanie miało na celu przybliżenie młodym mieszkańcom gminy wybranych zagadnień z historii lokalnej.

W ciekawy sposób opowiadała o wydarzeniach i postaciach związanych z naszą gminą, co wzbudziło duże zainteresowanie wśród słuchaczy.

**W marcu** - odbył się Gminny Konkurs Recytatorski, który zgromadził utalentowanych recytatorów z naszej gminy. Uczestnicy mieli okazję zaprezentować swoje umiejętności recytatorskie, a najlepsze występy zostały nagrodzone. Konkurs cieszył się dużym zainteresowaniem zarówno wśród uczestników, jak i publiczności. Z okazji Dnia Kobiet odbyło się spotkanie Dyskusyjnego Klubu Książki (DKK). Wydarzenie miało szczególnie charakter, gdyż uczestniczki skupiły się na literaturze związanej z tematyką kobiecą. Uczestniczki miały okazję podzielić się swoimi przemyśleniami na temat wybranych książek,

#### Raport o stanie gminy Bledzew za 2024

a także spędzić czas w miłej i inspirującej atmosferze. Biblioteka wzięła również udział w szkoleniu w ramach projektu „Bardzo Młoda Kultura”. Dzięki zaangażowaniu i dobrze przygotowanej aplikacji otrzymaliśmy dofinansowanie w wysokości **10 000 zł** na realizację projektu pt. „Architektura też kultura”. Projekt ten skierowany jest do młodzieży i ma na celu zwiększenie ich świadomości na temat wpływu architektury na życie kulturalne oraz estetykę przestrzeni publicznej. W okresie przedświątecznym zorganizowane były **zajęcia plastyczne związane z przygotowaniem do Wielkanocy**. Dzieci mogły wykonać własnoręcznie ozdoby wielkanocne, w tym dekoracyjne zajaczki, które stały się piękną ozdobą ich domów.

**W kwietniu** kontynuowane były działania kulturalne i edukacyjne:

**Gminny Konkurs Piosenki** był kolejną okazją do prezentacji talentów młodzieży z naszej gminy. Uczestnicy rywalizowali w różnych kategoriach wiekowych, prezentując swoje umiejętności wokalne przed publicznością oraz jury. Wydarzenie to przyciągnęło liczną widownię i spotkało się z bardzo pozytywnymi opiniami.

W związku ze zbliżającymi się obchodami Święta Konstytucji 3 Maja, zorganizowane były **zajęcia plastyczne dla dzieci**. Podczas tych zajęć uczestnicy mieli okazję stworzyć prace artystyczne nawiązujące do symboli narodowych i historycznych wydarzeń.

**Światowy Dzień Praw Autorskich** został uczczony w sposób szczególny. Każdy, kto tego dnia odwiedził bibliotekę, otrzymał niespodziankę w postaci książki. Była to świetna okazja, aby podkreślić znaczenie ochrony praw autorskich oraz zachęcić mieszkańców do czytania.

**W maju - Obchody Święta Konstytucji 3 Maja** były ważnym wydarzeniem w naszej gminie. Biblioteka aktywnie uczestniczyła w przygotowaniach, organizując zajęcia plastyczne, na których dzieci tworzyły prace związane z symbolami narodowymi oraz historią Polski. W maju również ruszyła akcja „**Tata też czyta**”, która miała na celu promowanie wspólnego czytania ojców z dziećmi. Akcja spotkała się z dużym zainteresowaniem i pozytywnym odbiorem wśród mieszkańców.

W miesiącu **czerwcu** odbyły się :

**Strażacki Dzień Dziecka** , który był wyjątkowym wydarzeniem. Dzieci miały okazję poznać pracę strażaków, wziąć udział w pokazach sprzętu strażackiego oraz uczestniczyć w licznych zabawach i konkursach.

W ramach **XXIII Tygodnia Czytania Dzieciom** pod hasłem „Porozmawiajmy o książkach, Tygrysie” gośćmi Biblioteki były dzieci z oddziału przedszkolnego ze Szkoły Podstawowej im. Jana Dekerta w Bledzewie. Dzieci uczestniczyły w spotkaniach czytelniczych, które miały na celu zachęcenie ich do czytania i rozwijania wyobraźni poprzez książki.

Uczestnicy Dyskusyjnego Klubu Książki (DKK), wzięły udział w **spotkaniu autorskim** z Alekssem Rogozińskim, które odbyło się w Lubniewicach. Uczestniczki mogły porozmawiać z autorem i wymienić się spostrzeżeniami na temat jego twórczości.

W lipcu- rozpoczęły się **Wakacje w Bibliotece**, które przyciągnęły dzieci i młodzież z całej gminy. Program wakacyjny zakończyła **wojna balonowa z wodą**, która dostarczyła uczestnikom mnóstwo radości i była świetnym sposobem na ochłodzenie się w upalne dni. W lipcu odbył się również **turniej szachowy**, który był otwarty dla wszystkich chętnych. Turniej zgromadził miłośników szachów w różnym wieku, a rywalizacja była zacięta. Uczestnicy mieli okazję nie tylko sprawdzić swoje umiejętności, ale także nawiązać nowe znajomości i wymienić się doświadczeniami. Dzięki wsparciu z projektu realizowanego przez **Regionalne Centrum Animacji Kultury w Zielonej Górze (RCAK)**, pod przewodnictwem Pani Dyrektor Izabeli Kumor-Pilarczyk, zorganizowana była wycieczka, która pozwoliła uczestnikom poznać bogatą historię i kulturę regionu. W ramach wycieczki uczestnicy odwiedzili:

- ✓ **Żagański Pałac Kultury**, znany z pięknej architektury i interesującej historii.
- ✓ **Kościół Wniebowzięcia Najświętszej Maryi Panny** z XIII wieku, będący ważnym zabytkiem sakralnym.
- ✓ **Muzeum Stalag Luft III**, które upamiętnia jeńców wojennych z okresu II wojny światowej i jest miejscem o ogromnym znaczeniu historycznym.

W ramach współpracy z **Żagańskim Pałacem Kultury** oraz **Młodzieżową Radą Miasta Żagań**, zakończony został projekt „Bardzo Młoda Kultura”. Była to ważna inicjatywa, która miała na celu rozwój kulturalny młodzieży.

Podczas realizacji projektu, nasi goście mieli okazję zapoznać się z zabytkami Bledzewa, które stanowią istotną część naszego dziedzictwa. Młodzież z naszej gminy aktywnie uczestniczyła w procesie ewaluacji projektu, co pozwoliło na wymianę doświadczeń i pogłębienie współpracy między uczestnikami z różnych regionów.

**W sierpniu** - odbyło się **Gminne Zakończenie Lata 2024**, Wydarzenie to zgromadziło mieszkańców gminy oraz gości z innych miejscowości, stając się doskonałą okazją do wspólnego pożegnania wakacji. Jedną z atrakcji był **turniej szóstek piłkarskich**, w którym wzięło udział 5 drużyn. Zmagania sportowe dostarczyły wielu emocji zarówno uczestnikom, jak i kibicom. Oprócz turnieju piłkarskiego, na najmłodszych uczestników czekały liczne atrakcje, w tym **animacje dla dzieci** oraz **dmuchany zamek**, które zapewniły mnóstwo radości i zabawy. Nagrody dla uczestników turnieju i innych konkursów zostały ufundowane przez **Społeczną Inicjatywę Mieszkaniową KZN - Nadwarciański** oraz **PAD/RES Fotowoltaika -wiatraki**. Ich wsparcie przyczyniło się do podniesienia rangi wydarzenia i sprawiło, że stało się ono jeszcze bardziej atrakcyjne dla mieszkańców.

**W miesiącu październiku** : **Gminna Biblioteka Publiczna** wzięła udział w Nocy Bibliotek, pod hasłem „Moc Bibliotek” to ogólnopolska akcja przekonująca do czytania poprzez promocję lokalnych bibliotek jako najbliższych miejsc spotkań z kulturą, z różnorodnymi zasobami i bezpłatną ofertą dla społeczności, sprzyjających wymianie i integracji. W akcji wzięło ok 60 osób w naszej gminie. Odbyły się również warsztaty Halloweenowe, w których wzięło udział około **20 dzieci**. W programie znalazły się kreatywne zajęcia plastyczne, podczas których uczestnicy tworzyli własne ozdoby halloweenowe, maski oraz lampiony. Nie zabrakło także zabaw ruchowych, które dostarczyły dzieciom wiele radości.

W miesiącu **listopadzie**- w dniu 11 listopada odbyły się uroczystości z okazji Narodowego Święta Niepodległości. W ramach obchodów złożone zostały kwiaty pod obeliskiem upamiętniającym bohaterów walki o Niepodległość. Uczestnicy uroczystości wysłuchali wykładu historycznego dr. Marcelego Tureczka, oraz zapoznali się z twórczością regionalisty Andrzeja Chmielewskiego.

### Raport o stanie gminy Bledzew za 2024

W ramach współpracy z RCAK-em z Zielonej Góry była możliwość wzięcia udziału w Lubuskich Konfrontacjach Teatralnych. Młodzież ze Szkoły Podstawowej im. Jana Dekerta z Bledzewa, brała udział w warsztatach teatralnych przeprowadzonych przez aktorów teatralnych z Teatru z Zielonej Góry oraz z Gorzowa Wielkopolskiego.

W miesiącu **grudniu** tradycyjnie odbyły się spotkania z Mikołajem organizowane wspólnie z sołectwem Bledzew oraz przy udziale Stowarzyszenia nad Zalewem oraz firmą PAD/RES.

Cyklicznie odbywają się spotkania Dyskusyjnego Klubu Książki Gminna Biblioteka Publiczna przez cały rok korzysta z projektu „Mała książka Wielki człowiek”

## **17. Ochrona zdrowia.**

W Gminie funkcjonuje Niepubliczny Zakład Opieki Zdrowotnej, gabinet stomatologiczny oraz apteka. Swoją działalność prowadzą w pomieszczeniach dzierżawionych od Gminy Bledzew. Ośrodek zdrowia świadczy usługi podstawowej opieki zdrowotnej na podstawie umowy z Lubuskim Oddziałem Wojewódzkim NFZ dla części mieszkańców Gminy Bledzew. Usługi te obejmują świadczenia lekarza rodzinnego oraz pielęgniarek. Pozostali mieszkańcy Gminy korzystają usług lekarza rodzinnego w m. Skwierzyna lub Międzyrzecz. Gabinet stomatologiczny prowadzi wyłącznie prywatną działalność.

Gmina prowadzi również monitoring jakości powietrza. Na stronie internetowej [www.bledzew.pl](http://www.bledzew.pl) w zakładce można sprawdzić aktualny stan powietrza w Bledzewie.



Przykładowy odczyt:

- dla PM10

## Raport o stanie gminy Bledzew za 2024

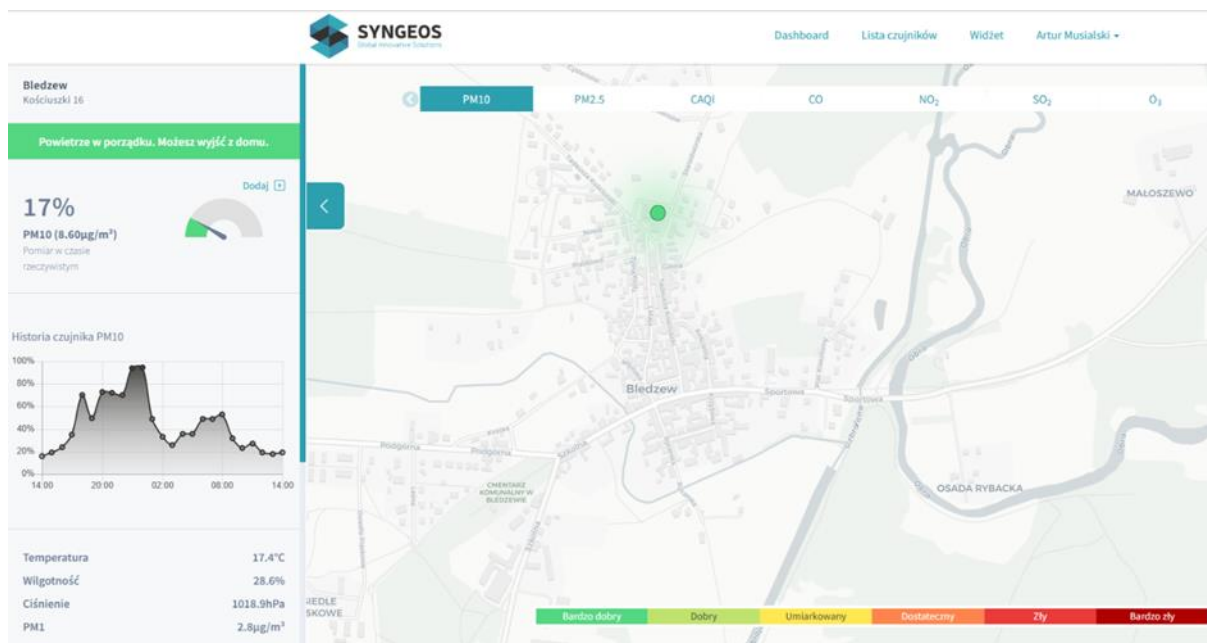

- dla PM 2,5

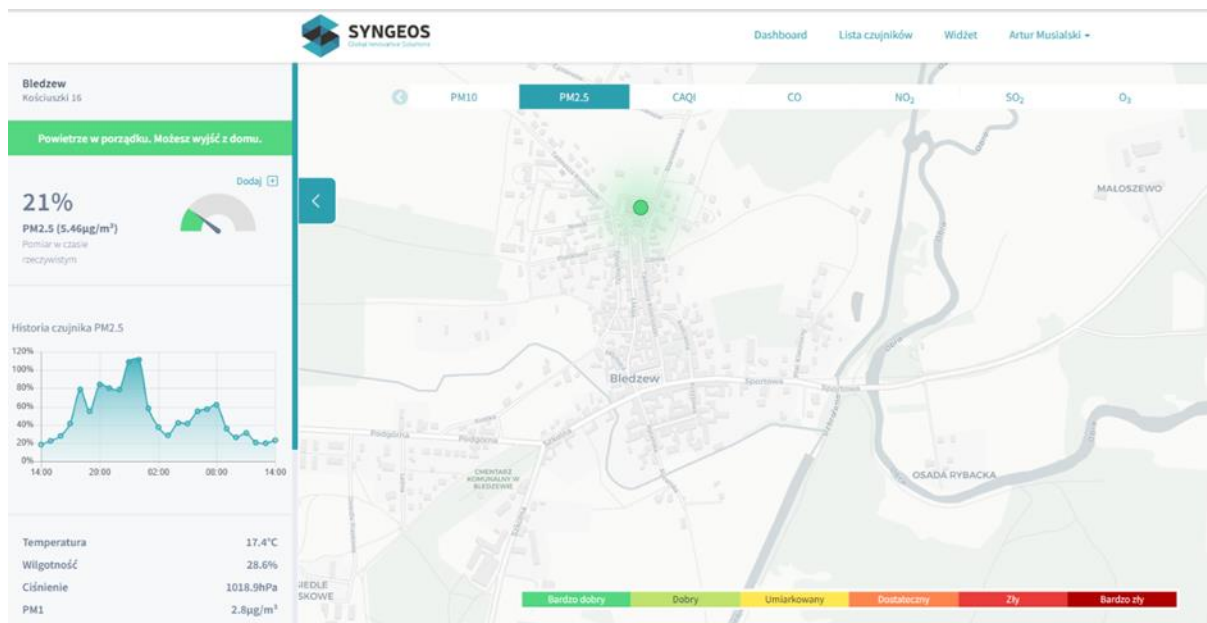

## **18. Gospodarka komunalna.**

### **Zakład Gospodarki Komunalnej**

Zakład Gospodarki Komunalnej rozpoczął działalność 1 stycznia 1997r. W 2024 roku zatrudnionych było 14 pracowników.

Zakład Gospodarki Komunalnej zarządza majątkiem, który został przekazany w trwały zarząd i tak w roku objętym raportem zakład posiadał :

### **Sieć wodociągowa na terenie Gminy Bledzew**

Długość czynnej sieci wodociągowej na początek 2024r. wynosiła 46,2 km i na koniec roku nie zmieniła się. W odniesieniu do sieci kanalizacyjnej długość kanalizacji wynosi – 7,8 km i również się nie zmieniła. Dostęp do komunalnej sieci wodociągowej w gminie posiada 99,1 % mieszkańców gminy. W przypadku komunalnej sieci kanalizacyjnej – dostęp posiada 23,6 % mieszkańców gminy. Gmina posiada 11 hydroforni miejscowościach: Bledzew, Dębowiec, Goruńsko, Kleszczewo, Kryl, Nowa Wieś, Popowo, Sokola Dąbrowa, Stary Dworek, Templewko i Zemsko. Na dzień 1 stycznia 2024r. istniało 227 przyłączy do komunalnej sieci kanalizacyjnej, natomiast na dzień 31 grudnia 2024r. było ich 228.

### **Gospodarka mieszkaniowa i komunalna.**

Na początku 2024r. zasób mieszkaniowy gminy obejmował następujące mieszkania:

#### **1. Bledzew:**

- ul. Rynek 3 – znajduje się 1 mieszkanie, o powierzchni 93,74 m<sup>2</sup>, przeciętna liczba izb 3,
- ul. Rynek 5a - znajduje się 1 mieszkanie, o powierzchni 63,74 m<sup>2</sup>, liczba izb – 3,
- ul. Szkolna 9B – znajdują się 3 mieszkania, o powierzchni 81,31 m<sup>2</sup>; 81,18 m<sup>2</sup>; 66,03 m<sup>2</sup>, łączna powierzchnia 228,52 m<sup>2</sup>, o przeciętnej liczbie izb – 3,
- ul. Szkolna 14 – znajdują się 2 mieszkania, o powierzchni 57,45 m<sup>2</sup>; 64,79 m<sup>2</sup>, o powierzchni łącznej 122,24 m<sup>2</sup>, o przeciętnej liczbie izb -2,
- ul. Szkolna 16 – znajduje się 1 mieszkanie, o powierzchni 55,70 m<sup>2</sup>, liczba izb 2,
- ul. Sportowa 17 – znajduje się 1 mieszkanie, o powierzchni 66,12 m<sup>2</sup>, liczba izb 3,
- ul. Sportowa 14 – znajduje się 1 mieszkanie, o powierzchni 81,80 m<sup>2</sup>, liczba izb - 3
- ul. 1 Maja 1 – znajduje się 1 mieszkanie, o powierzchni 81,70 m<sup>2</sup>, liczba izb – 4,
- ul. Podgórna 10 – znajduje się 1 mieszkanie, o powierzchni 17,0 m<sup>2</sup>, liczba izb – 1

### Raport o stanie gminy Bledzew za 2024

- ul. Sportowa 1 – znajduje się 1 mieszkanie o powierzchni – 22,60 m<sup>2</sup>, ilość izb - 1
- 2. Goruńsko 51 – znajdują się 2 mieszkania, o powierzchni – 46,70 m<sup>2</sup>; 77,21 m<sup>2</sup>, o powierzchni łącznej – 123,91 m<sup>2</sup>, o przeciętnej liczbie izb – 2,5;
- 3. Nowa Wieś 93 – znajduje się 1 mieszkanie, o powierzchni – 47,52 m<sup>2</sup>, liczba izb – 2,
- 4. Sokola Dąbrowa 28 – znajduje się 1 mieszkanie, o powierzchni 48,20 m<sup>2</sup>, liczba izb – 2,
- 5. Osiecko 72 – znajduje się 1 mieszkanie, o powierzchni 42,10 m<sup>2</sup>, liczba izb – 2,
- 6. Templewo 17 – znajduje się 1 mieszkanie, o powierzchni 36,0 m<sup>2</sup>, liczba izb – 2.

Łącznie w zasobie gminy znajdowało się, na dzień 1 stycznia 2024 r. 19 mieszkań i ta wielkość nie uległa zmianie. Przeciętna powierzchnia użytkowa mieszkania wynosiła 59,53 m<sup>2</sup>.

Na dzień 1 stycznia 2024 r. zaległości w opłatach wynosiły 4.646,81 zł i dotyczyły 5 mieszkań, na dzień 31.12.2024r. zaległości wynosiły 8.483,40 zł, i dotyczyły 5 mieszkań.

### **Cmentarze komunalne.**

Gmina Bledzew posiada 8 cmentarzy komunalnych, w następujących miejscowościach:

1. Bledzew, położony na działce o numerze 30, o powierzchni 1,35 ha, na którym znajduje się Dom Pogrzebowy.
2. Nowa Wieś, położony na działce o numerze 36, o powierzchni 0,65 ha.
3. Osiecko, położony na działce o numerze 88, o powierzchni 0,46 ha.
4. Popowo, położony na działce o numerze 162, o powierzchni 0,61 ha.
5. Sokola Dąbrowa na działce o numerze 17, o powierzchni 0,41 ha.
6. Stary Dworek, położony na działkach o numerach 53 i 15, o powierzchni łącznej 1,17ha.
7. Templewo, położony na działce o numerze 99, o powierzchni 0,87 ha.
8. Zemsko, położony na działce o numerze 165, o powierzchni 0,50 ha.

### **Gospodarka odpadami komunalnymi**

Katalog zadań własnych gminy określa ustawa z dnia 8 marca 1990 roku o samorządzie gminnym, która w art. 7 przewiduje, m.in. zajmowanie się sprawami unieszkodliwiania odpadów komunalnych. Wypełniając obowiązek określony w art. 9q ust. 1 oraz 9tb ust. 1 ustawy o utrzymaniu czystości i porządku w gminach Wójt Gminy sporządził roczne sprawozdanie z realizacji zadań z zakresu gospodarki

Raport o stanie gminy Bledzew za 2024

odpadami komunalnymi oraz analizę gospodarki odpadami, która zostanie zamieszczona na stronie BIP Urzędu Gminy Bledzew.

Z pobieranych opłat gmina pokrywa koszty funkcjonowania systemu gospodarowania odpadami komunalnymi, który obejmuje koszty:

- ✓ odbierania, transportu, zbierania, odzysku i unieszkodliwiania odpadów komunalnych;
- ✓ tworzenia i utrzymania punktów selektywnego zbierania odpadów komunalnych;
- ✓ obsługi administracyjnej tego systemu;
- ✓ edukacji ekologicznej

Obowiązująca w 2024r. stawka opłaty za gospodarowanie odpadami komunalnymi na nieruchomościach zamieszkałych została ustanowiona uchwałą Nr XLI/346/22 Rady Gminy Bledzew z dnia 29 listopada 2022r. w sprawie wyboru metody ustalenia opłaty za gospodarowanie odpadami komunalnymi oraz ustalenia stawki opłaty (Dz. Urz. woj. lubuskiego z 2022 poz. 2540 ). Zgodnie z postanowieniami w.w. uchwały, stawka opłaty za gospodarowanie odpadami komunalnymi w 2024r. wynosiła 27,00 zł od osoby miesięcznie. Jednocześnie w przedmiotowej uchwale, określono stawkę opłaty podwyższonej za gospodarowanie odpadami komunalnymi w przypadku stwierdzenia niewypełnienia przez właściciela nieruchomości obowiązku selektywnej zbiórki odpadów, która wynosi 54,00 złote miesięcznie od osoby.

Przedmiotowa stawka została zmieniona uchwałą Nr LVI/650/24 Rady Gminy Bledzew z dnia 30 stycznia 2024 r. w sprawie wyboru metody ustalenia opłaty za gospodarowanie odpadami komunalnymi oraz ustalenia stawki opłaty. Zgodnie z postanowieniami w.w. uchwały, stawka opłaty za gospodarowanie odpadami komunalnymi od 1 kwietnia 2024r. wynosiła 31,00 zł od osoby miesięcznie. Jednocześnie w przedmiotowej uchwale, określono stawkę opłaty podwyższonej za gospodarowanie odpadami komunalnymi w przypadku stwierdzenia niewypełnienia przez właściciela nieruchomości obowiązku selektywnej zbiórki odpadów, która wynosi 62,00 złote miesięcznie od osoby.

Gminny system gospodarowania odpadami, zapewniał także odbiór odpadów z obszaru nieruchomości letniskowych położonych w sąsiedztwie jeziora Długiego w obrębie Chycina. Zgodnie z uchwałą nr XLV/391/23 Rady Gminy Bledzew z dnia 14

Raport o stanie gminy Bledzew za 2024

kwietnia 2023r. w sprawie zmiany uchwały nr XXXIII/278/22 Rady Gminy Bledzew z dnia 28 lutego 2022 r. w sprawie ustalenia ryczałtowej stawki opłaty za gospodarowanie odpadami komunalnymi dla określonych nieruchomości, na których znajdują się domki letniskowe lub wykorzystywanych na cele rekreacyjno-wypoczynkowe, stawka rocznej opłaty ryczałtowej została ustalona na kwotę 210,00 zł. W wymienionej uchwale, określono ryczałtową stawkę opłaty podwyższonej za gospodarowanie odpadami komunalnymi w przypadku stwierdzenia niewypełnienia przez właściciela nieruchomości obowiązku selektywnej zbiórki odpadów, która wynosiła 420,00 zł.

Na terenie Gminy Bledzew w 2024r. obowiązywała uchwała nr XLIII/373/23 Rady Gminy Bledzew z dnia 27 lutego 2023 r. w sprawie zmiany uchwały nr XV/106/20 Rady Gminy Bledzew z dnia 11 lutego 2020 r. (Dz. Urz. Woj. Lub. 2023 poz. 734) w sprawie częściowego zwolnienia z opłaty za gospodarowanie odpadami komunalnymi właścicieli nieruchomości zabudowanych budynkami mieszkalnymi jednorodzinnymi kompostujących bioodpady. Zwolnienie dotyczy wyłącznie właścicieli nieruchomości, którzy złożyli deklaracje o wysokości opłaty za gospodarowanie odpadami komunalnymi, w których odliczono w.w. zwolnienie od opłaty miesięcznej. Zgodnie z zapisami przedmiotowej uchwały, stawka zwolnienia z opłaty w 2024r. wynosiła 3,00 zł miesięcznie, od obowiązującej opłaty za gospodarowanie odpadami komunalnymi.

W 2024 roku na terenie Gminy Bledzew odebrano łącznie 1.276,1420 Mg odpadów.

Masa odpadów [w Mg] odebranych przez podmiot odbierający odpady z terenów nieruchomości zamieszkałych w 2024 roku.

Miesiąc	Rodzaj odpadów					
	20 03 01	15 01 02	15 01 07	15 01 01	20 02 01	20 03 07
	niesegregowane (zmieszane) odpady komunalne (w Mg)	opakowania z tworzyw sztucznych (w Mg)	opakowania ze szkła w (w Mg)	opakowania z papieru i tektury (w Mg)	odpady ulegające biodegradacji (w Mg)	Odpady wielkogabarytowe (w Mg)
styczeń	41,9800	11,7200	5,4800	0,9400	1,5000	0,0000
luty	46,6400	6,2600	4,4000	1,7600	3,2400	0,0000

*Raport o stanie gminy Bledzew za 2024*

marzec	51,5600	7,3200	5,7000	1,6000	6,9800	4,1600
kwiecień	81,8800	11,3600	7,9600	2,3800	9,9000	0,0000
maj	49,5000	8,4600	6,6400	1,0000	6,7200	0,0000
czerwiec	46,8100	8,2800	5,9600	1,6200	7,3000	10,9000
lipiec	54,9400	8,6000	9,8600	1,2200	6,4000	0,0000
sierpień	42,5800	9,2600	7,8200	1,5200	7,2800	0,0000
wrzesień	60,0400	9,9400	6,8600	2,5000	8,4200	0,0000
październik	70,0600	9,3400	8,2200	2,0400	10,9000	0,0000
listopad	54,2400	7,0800	4,3200	1,9600	9,4800	0,0000
grudzień	49,1000	6,3200	4,2400	1,4400	4,0900	5,3000
<b>Łączna masa [Mg]</b>	<b>649,3300</b>	<b>103,9400</b>	<b>77,4600</b>	<b>19,9800</b>	<b>82,2100</b>	<b>20,3600</b>

*Źródło: Opracowanie własne na podstawie danych ze sprawozdań podmiotów odbierających odpady za 2024r.*

Masa odpadów odebranych z terenów nieruchomości niezamieszkałych w 2024 roku.

Miesiąc	Rodzaj odpadów					
	20 03 01	15 01 01	15 01 02	15 01 07	20 01 36	20 02 01
	niesegregowane (zmieszane) odpady komunalne (w Mg)	opakowania z papieru i tektury (w Mg)	opakowania z tworzyw sztucznych (w Mg)	opakowania ze szkła (w Mg)	Zużyte urządzenia elektryczne i elektroniczne inne niż wymienione w 20 01 21; 20 01 23; 20 01 35 (w Mg)	odpady ulegające biodegradacji (w MG)
styczeń	4,5800	0,0000	0,0000	0,0000	0,0000	0,0000
luty	2,9600	0,0000	0,0000	0,0000	0,0000	0,0000
marzec	2,7400	0,0400	0,0400	0,0600	0,0000	0,0400
kwiecień	4,0800	0,0200	0,0200	0,0400	0,0000	0,0400
maj	3,9800	0,0400	0,0400	0,0600	0,0000	0,0600
czerwiec	4,0800	0,0400	0,0600	0,1000	0,0000	0,0400
lipiec	9,4200	0,0800	0,1000	0,1400	0,0000	0,1200

*Raport o stanie gminy Bledzew za 2024*

sierpień	4,9200	0,0400	0,0400	0,0800	0,0000	0,0600
wrzesień	3,9400	0,0600	0,0800	0,1000	0,0000	0,0600
październik	3,2000	0,0400	0,0600	0,0800	0,0000	0,0600
listopad	3,0200	0,0200	0,0200	0,0400	0,0000	0,0400
grudzień	2,2800	0,9600	0,0000	0,0000	0,0400	0,0000
<b>Łączna masa [Mg]</b>	<b>49,200</b>	<b>1,3400</b>	<b>0,4600</b>	<b>0,7000</b>	<b>0,0400</b>	<b>0,5200</b>

Źródło: Opracowanie własne na podstawie danych ze sprawozdań podmiotów odbierających odpady za 2024r.

Odpady zebrane w Punkcie Selektywnej Zbiórki Odpadów Komunalnych w 2024r.

<b>Kod odpadów</b>	<b>Nazwa</b>	<b>Masa w Mg</b>
20 01 11	Tekstylia	3,6200
20 03 07	Odpady wielkogabarytowe	66,7800
20 01 35*	Zużyte urządzenia zawierające niebezpieczne elementy (1) inne niż wymienione w 16 02 09 do 16 02 12	2,0740
16 01 03	Zużyte opony	10,9200
17 02 03	Tworzywa sztuczne	0,3600
<b>20 01 36</b>	Zużyte urządzenia elektryczne i elektroniczne inne niż wymienione w 20 01 21; 20 01 23; 20 01 35	3,5040
20 01 21	lampy fluorescencyjne i inne odpady zawierające rtęć	0,0620
<b>Razem</b>		<b>87,3200</b>

Źródło: Opracowanie własne na podstawie danych z BDO.

Raport o stanie gminy Bledzew za 2024

Liczba deklaracji z podziałem na nieruchomości zamieszkałe i niezamieszkałe objęte gminnym systemem odbioru odpadów komunalnych.

Nieruchomość wg sposobu zamieszkania	Liczba mieszkańców wg deklaracji	Liczba deklaracji	Liczba deklaracji ze zwolnieniem z tytułu posiadania przydomowego kompostownika
Zamieszkałe	3202	1015	39
Niezamieszkałe /letniskowe	x	43	x
Razem	3202	1058	39

Dane finansowe z tytułu odbioru i zagospodarowania odpadów na dzień 31 grudnia 2024r.

Plan	Wykonanie (dochód)	Należności do zapłaty	Nadpłaty (na poszczególnych kontach)	Saldo końcowe
1.120.000,00 zł	1.157.476,78 zł	103.561,74 zł	34.473,91 zł	69.087,83 zł

Jak przedstawia tabela poniżej w roku 2024 w Gminie Bledzew wysłano 27 powiadomień listownych na łączną kwotę **6.925,00 zł**, 436 upomnień na łączną kwotę **139.490,92 zł** oraz wystawiono 41 tytuły wykonawcze na łączną kwotę **25.218,34 zł**, z tytułu nieuiszczenia opłaty za gospodarowanie odpadami komunalnymi.

Informacja o prowadzonych w 2024r. działaniach windykacyjnych w zakresie zaległości w opłatach za gospodarowanie odpadami komunalnymi.

Rok 2024	Ilość	Kwota
Powiadomienia listowne	27	6.925,00 zł
Upomnienia	436	139.490,92 zł
Tytuły wykonawcze	41	25.218,34 zł

## Usuwanie azbestu

Prowadzona jest ewidencja ilości usuniętego azbestu na potrzeby portalu baza azbestowa.gov.pl.

Sprawozdanie za rok 2024

**Baza Azbestowa**

### RAPORT ROCZNY POTWIERDZENIE

**Dane gminy:**

Kod TERYT:  
080301  
Nazwa Gminy:  
Bledzew  
Rodzaj gminy:  
gmina wiejska  
Powiat:  
międzyrzecki  
Województwo:  
LUBUSKIE

**Szczegóły raportu:**

Rok sprawozdawczy:  
2024  
Liczba wszystkich wyrobów w Bazie Azbestowej:  
351  
Liczba wyrobów edytowanych w roku sprawozdawczym:  
0  
Liczba wyrobów unieszkodliwionych w roku sprawozdawczym:  
0  
Liczba wyrobów dodanych do bazy w roku sprawozdawczym:  
0  
Data ostatniej edycji danych:  
brak edycji w ostatnim roku sprawozdawczym  
Data przesłania raportu:  
2025-01-14

Wygenerowano:  
2025-01-14

## **19. Współpraca z innymi społecznościami samorządowymi**

Gmina Bledzew jest członkiem i partnerem szeregu ciał lokalnych i regionalnych.

Do najważniejszych należą:

- ✓ Zrzeszenie Gmin Województwa Lubuskiego - jest jedyną w Polsce organizacją skupiającą wszystkie 82 jednostki samorządu gminnego jednego regionu.
- ✓ Celowy Związek Gmin CZG 12 -związek powołany w celu wspólnego rozwiązania problemu gospodarki odpadami. Obecnie Związek tworzy dużą jednostkę samorządową skupiającą 17 gmin, w tym gminę Bledzew.
- ✓ Stowarzyszenie Gmin Polskich Euroregionu „Pro Europa Viadrina” -Stowarzyszenie Gmin Polskich Euroregionu „Pro Europa Viadrina” zrzesza obecnie 28 gmin i 3 powiaty, które tworzą polską część Euroregionu PRO EUROPA VIADRINA. Stowarzyszenie wspiera partnerstwa i współpracę polsko-niemiecką przyczyniającą się do zrównoważonego rozwoju pogranicza. Dzięki zawiązanej sieci partnerstw tworzące Euroregion podmioty wspierają realizację wspólnych celów społecznych, gospodarczych, kulturalnych.

Ponadto, Gmina Bledzew jest członkiem:

- ✓ Stowarzyszenia Wielkopolski Ośrodek Kształcenia i Studiów Samorządowych, którego celem jest wspieranie rozwoju samorządu lokalnego poprzez działalność szkoleniowo-doradczą i informacyjną. Jest to najstarsza w Polsce, a przy tym największa regionalna organizacja samorządów lokalnych, aktualnie zrzesza 276 jednostek lokalnych w tym 246 gmin z terenu województw: wielkopolskiego, lubuskiego, dolnośląskiego, łódzkiego i zachodniopomorskiego oraz 30 wielkopolskich powiatów.
- ✓ Stowarzyszenia LGD Brama Lubuska, które jest stowarzyszeniem „specjalnym” posiadającym osobowość prawną. Partnerstwo ma charakter trójsektorowy, jego członkami obok osób fizycznych są osoby prawne. Nadzór nad działalnością LGD prowadzi marszałek województwa. Organem partnerstwa, odróżniającym go od innych stowarzyszeń jest Rada, do której wyłącznych kompetencji należy ocena i wybór operacji oraz ustalanie kwot wsparcia.
- ✓ Lokalnej Grupy Rybackiej Obra –Warta, które jest stowarzyszeniem „specjalnym” posiadającym osobowość prawną. Partnerstwo ma charakter trójsektorowy, jego członkami obok osób fizycznych są osoby prawne.

Raport o stanie gminy Bledzew za 2024

- ✓ Ogólnopolskiego Stowarzyszenia Gmin Cysterskich. Członkowie Stowarzyszenia dzielą się na zwyczajnych, wspierających i honorowych. Celem stowarzyszenia jest wspieranie idei samorządu terytorialnego oraz obrona wspólnych interesów w zakresie ochrony dziedzictwa cysterskiego.
- ✓ Nadobrzańskiego Klastra Energetycznego: 5 gmin tj. Bledzew, Międzyrzecz, Pszczew, Trzciel, Zbąszyń połączyło siły w celu zawiązania Nadobrzańskiego Klastra Energii Odnawialnej, co umożliwiło utworzenie Klastra Energii przez 5 gmin

Raport o stanie gminy Bledzew za 2024