



**RAPORT
O STANIE GMINY BLEDZEW
ZA ROK 2023**

**URZĄD GMINY BLEDZEW
UL. T.KOŚCIUSZKI 16
66-350 BLEDZEW
e-mail: poczta@bledzew.pl**

MAJ 2024

Szanowni Radni i Mieszkańcy Gminy Bledzew

z ustawy o samorządzie gminnym (art. 28 aa) wynika obowiązek corocznego sporządzania Raportu o stanie gminy. Obejmuje on podsumowanie działalności wójta w roku poprzednim.

Przedłożony Państwu raport opisuje działalność Gminy Bledzew w 2023 roku. Ma charakter publiczny i skierowany jest nie tylko do radnych, ale do wszystkich zainteresowanych mieszkańców, osób i podmiotów działających na terenie naszej gminy.

Wójt Gminy

Wojciech Andrzejewski

SPIS TREŚCI

1. Wstęp.....	4
2. Położenie geograficzne i podział terytorialny Gminy Bledzew.....	4
3. Demografia Gminy Bledzew.....	6
4. Przyjęte polityki, programy i strategie	8
5. Jednostki organizacyjne i pomocnicze.....	9
6. Urząd Gminy.....	9
7. Sytuacja finansowa gminy.....	13
8. Inwestycje wykonane i planowane	21
9. Mienie komunalne	23
10. Planowanie przestrzenne.....	25
11. Pomoc społeczna.....	26
12. Edukacja i wychowanie.....	41
13. Ochrona przeciwpożarowa.....	55
14. Przedsiębiorcy.....	58
15. Pożytek publiczny	58
16. Działalność kulturalna.....	59
17. Ochrona zdrowia.....	61
18. Gospodarka komunalna.....	63
19. Współpraca z innymi społecznościami samorządowymi.....	70

1. Wstęp

Raport obejmuje podsumowanie działalności organu wykonawczego w roku poprzednim. Sensem raportu jest zgromadzenie i odzwierciedlenie danych dotyczących aktywności organu "wykonawczego w danym roku, a przede wszystkim — przedstawienie tych informacji członkom organu stanowiącego. Raport o stanie gminy rozpatrywany będzie podczas sesji, na której podejmowana jest uchwała w sprawie udzielenia lub nieudzielenia absolutorium organowi, w przypadku naszej gminy-wójtowi. Do wyłącznej właściwości rady gminy należy rozpatrywanie raportu o stanie gminy oraz podejmowanie uchwały w sprawie udzielenia lub nieudzielenia wotum zaufania dla wójta z tego tytułu (art. 18 ust. 2 pkt 4a ustawy o samorządzie gminnym).

Raport został opracowany na podstawie sprawozdań uzyskanych z jednostek podległych oraz danych opracowanych przez pracowników Urzędu Gminy Bledzew.

2 . Położenie geograficzne i podział terytorialny Gminy Bledzew.

Gmina Bledzew położona jest w środkowo wschodniej części województwa lubuskiego na krawędzi wysoczyzny doliny rzeki Obra w odległości około 70 km od granicy z Niemcami. Najbliższe przejścia graniczne to: Kostrzyn, Słubice i Świecko.

Gmina usytuowana jest w północnej części Pojezierza Lubuskiego, na pofałdowanym (polodowcowym) terenie. Północną część gminy zajmuje zwarty kompleks leśny; (lasy stanowią 56% powierzchni gminy). Przez gminę - w części wschodniej - przepływa rzeka Obra, do której wpływa - na wysokości Bledzewa - rzeczka Ponikwa (Jordanka). We wschodniej części gminy znajduje się kilka jezior (Lipawki, Cisie, Chycina, Długie) Część terenu gminy znajduje się w obszarze chronionego krajobrazu Pszczewskiego Parku Krajobrazowego. Granice tego obszaru skupiają się wokół rzeki Obra co przyczynia się do małej integracji człowieka w jej otoczenie podnosząc jej niepowtarzalny klimat.

Gmina graniczy z następującymi gminami:

- * od północy z Gminą Deszczno,
- * od zachodu z Gminą Lubniewice,
- * od południowego zachodu z Gminą Sulęcín,
- * od południa z Gminą Międzyrzecz.
- * od północnego wschodu z Gminą Skwierzyna.

Gmina Bledzew jest gminą wiejską, podzieloną na 12 sołectw : Bledzew, Chycina, Dębowiec, Goruńsko, Kleszczewo, Nowa Wieś, Osiecko, Popowo, Sokola Dąbrowa, Stary Dworek, Templewo i Zemsko.

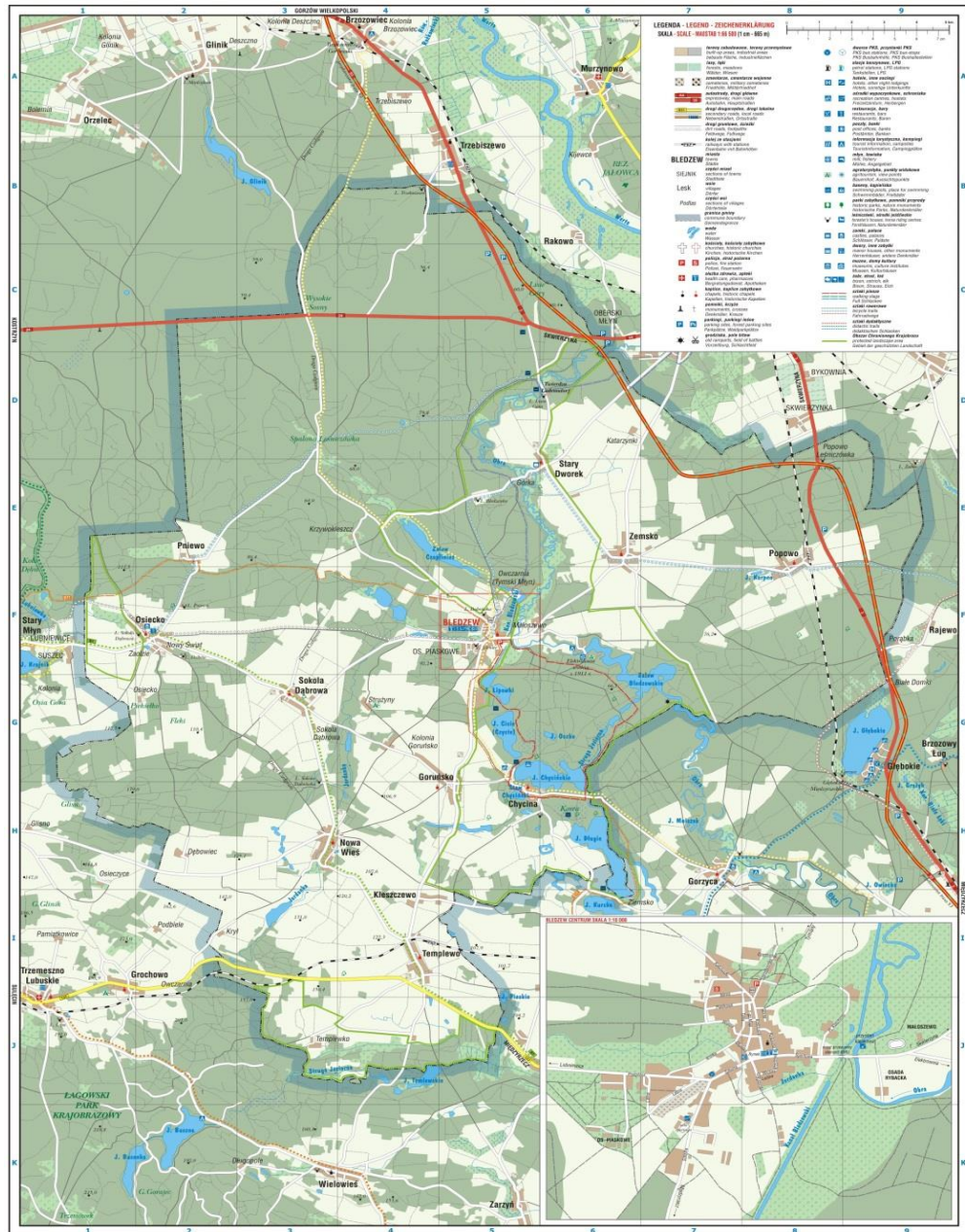

Gmina Bledzew w granicach administracyjnych

Administracyjnie od 1 stycznia 1999 roku gmina Bledzew wchodzi w skład powiatu międzyrzeckiego.

3. Demografia Gminy Bledzew.

Na dzień 31 grudnia 2023 r. liczba osób zameldowanych na pobyt stały w Gminie Bledzew, wynosiła 4037 osoby. Liczba osób zameldowanych na pobyt czasowy wynosiła 57 osób.

Wśród osób zamieszkujących teren Gminy Bledzew, było 1995 mężczyzn oraz 2042 kobiet.

Stan ludności w Gminie Bledzew z podziałem na wiek przedprodukcyjny, produkcyjny i poprodukcyjny na dzień 31.12.2023r.

Lp.	Wiek	Mężczyźni	Kobiety	Razem
1.	Wiek przedprodukcyjny 0-17	390	364	754
2.	Wiek produkcyjny K 18-59 M 18-64	1271	1053	2324
3.	Wiek poprodukcyjny K-60, M-65	335	624	959
4.	Razem			4037

Przyrost ludności w Gminie Bledzew w latach 2019-2023, a liczba zgonów i urodzeń w danym roku.

Lp.	Rok bazowy	Liczba ludności na dzień 31.12. dane o roku	Liczba urodzeń	Liczba zgonów	Tendencje (malejąca rosnąca)
1.	2019	4283	42	54	Rosnąca
2.	2020	4232	32	51	Malejąca
3.	2021	4156	28	79	Malejąca
4.	2022	4116	32	51	Malejąca
5.	2023	4037	29	62	Malejąca

W 2023 r. na terenie Gminy Bledzew urodziło się 29 dzieci, zmarło 62 osób, zawarto 20 związków małżeńskich.

Jubileusz 50 - lecia pożycia małżeńskiego obchodziło 5 par z terenu naszej gminy.

Stan ludności w poszczególnych miejscowościach Gminy Bledzew z podziałem na płeć, dzieci w wieku 0— 18 lat oraz osoby w wieku 90 lat na dzień 31.12.2023r.

Lp.	Miejscowość	Liczba mieszkańców ogółem	Mężczyźni	Kobiety	Dzieci w wieku 0-18	Osoby w wieku 90
1.	Bledzew (Bledzewka, Krzywokleszcz, Tymiana)	970	453	517	164	1
2.	Chycina	138	67	71	35	0
3.	Dębowiec	36	20	16	6	0
4.	Goruńsko (Strużyny)	277	133	144	52	3
5.	Kleszczewo	304	152	152	56	0
6.	Nowa Wieś	430	219	211	97	0
7.	Osiecko (Pniewo)	399	210	189	82	0
8.	Popowo	301	144	157	64	1
9.	Sokola Dąbrowa	201	107	94	38	0
10.	Stary Dworek (Katarzynki)	218	108	110	45	0
11.	Templewo (Kryl)	339	172	167	75	1
12.	Templewko	54	21	33	11	0
13.	Zemsko	370	189	181	73	0
Razem mieszkańcy 4037						

Tabela (opracowano na podstawie danych wewnętrznych Urzędu Gminy Bledzew)

4. Przyjęte polityki, programy i strategie.

W Gminie Bledzew w 2023 r. obowiązywały następujące dokumenty strategiczne:

- ✓ Uchwała Nr XXXI/264/21 Rady Gminy Bledzew z dnia 28 grudnia 2021 r. w sprawie przyjęcia Strategii Rozwoju Gminy Bledzew na lata 2023 - 2026
- ✓ Uchwała Nr XXII/198/20 Rady Gminy Bledzew z dnia 29 grudnia 2020 r w sprawie przyjęcia Strategii Rozwiązywania Problemów Społecznych Gminy Bledzew na lata 2021-2025.
- ✓ Uchwała Nr XV/117/20 Rady Gminy Bledzew z dnia 11 lutego 2020r. w sprawie ustalenia maksymalnej liczby zezwoleń na sprzedaż napojów alkoholowych na terenie Gminy Bledzew
- ✓ Uchwała Nr XIX/170/20 Rady Gminy Bledzew z dnia 29 września 2020r. w sprawie ustalenia zasad usytuowania na terenie Gminy Bledzew miejsc sprzedaży i podawania napojów alkoholowych.
- ✓ Uchwała Nr XXII/199/21 Rady Gminy Bledzew z dnia 26 stycznia 2021r w sprawie uchwalenia Gminnego Programu Przeciwdziałania Przemocy w Rodzinie oraz Ochrony Ofiar Przemocy w Rodzinie w Gminie Bledzew na lata 2021-2025.
- ✓ Uchwała Nr XXII/200/21 Rady Gminy Bledzew z dnia 26 stycznia 2021r w sprawie uchwalenia Gminnego Programu Wspierania Rodziny w Gminie Bledzew na lata 2021-2023.
- ✓ Uchwała Nr XXII/286/22 Rady Gminy Bledzew z dnia 29 marca 2022r. w sprawie uchwalenia Gminnego Programu Profilaktyki i Rozwiązywania Problemów Alkoholowych oraz Przeciwdziałania Narkomanii w gminie Bledzew na lata 2022 -2023.
- ✓ Uchwała Nr XLII/357/22 Rady Gminy Bledzew z dnia 29 grudnia 2022 r. w sprawie Regulaminu utrzymania czystości i porządku na terenie Gminy Bledzew.
- ✓ Uchwała Nr XLIV/384/23 Rady Gminy w Bledzewie z dnia 28 marca 2023 r. w sprawie Programu opieki nad zwierzętami bezdomnymi oraz zapobiegania bezdomności zwierząt na terenie Gminy Bledzew w 2023 roku.
- ✓ Uchwała Nr LIII/618/23 Rady Gminy Bledzew z dnia 28 listopada 2013 r. w sprawie przyjęcia Gminnego Programu Opieki nad Zabytkami Gminy Bledzew na lata 2024-2027.
- ✓ Uchwała Nr LIII/619/23 Rady Gminy Bledzew z dnia 28 listopada 2013 r. w sprawie uchwalenia Gminnego Programu Profilaktyki i Rozwiązywania Problemów Alkoholowych oraz Przeciwdziałania Narkomanii w Gminie Bledzew na lata 2024-2026:
- ✓ Uchwała Nr LIII/620/23 Rady Gminy Bledzew z dnia 28 listopada 2013 r. w sprawie Gminnego Programu Wspierania Rodziny w Gminie Bledzew na lata 2024-2026;
- ✓ Uchwała Nr LIV/628/23 Rady Gminy Bledzew z dnia 19 grudnia 2023r. w sprawie przyjęcia „Programu Ochrony Środowiska dla Gminy Bledzew na lata 2024-2027”.
- ✓ Uchwała Nr II/11/18 Rady Gminy Bledzew z dnia 30 listopada 2018r. w sprawie uchwalenia Programu osłonowego w zakresie dożywiania „Posiłki w szkole i w domu” na lata 2019-2023.
- ✓ Uchwała Nr XLI/272/18 Rady Gminy Bledzew z dnia 27 lutego 2018r. w sprawie przyjęcia Planu gospodarki niskoemisyjnej dla Gminy Bledzew.

- ✓ Uchwała Nr VI/42/19 Rady Gminy Bledzew z dnia 24 kwietnia 2019r. w sprawie Statutu Gminy Bledzew.
- ✓ Uchwała Nr XXXIX/240/17 Rady Gminy Bledzew z dnia 21 września 2017r. w sprawie uchwalenia Programu usuwania azbestu i wyrobów zawierających azbest z terenu Gminy Bledzew na lata 2017-2032.

5. Jednostki organizacyjne i pomocnicze.

W 2023 roku w Gminie Bledzew funkcjonowały następujące jednostki:

- ✓ jednostki budżetowe i zakład budżetowy:
 - 1) Urząd Gminy Bledzew
 - 2) Gminny Ośrodek Pomocy Społecznej w Bledzewie,
 - 3) Szkoła Podstawowa im. Jana Dekerta w Bledzewie
 - 4) Szkoła Podstawowa w Templewie
 - 5) Przedszkole Gminne w Bledzewie od 1 września 2023r. w Nowej Wsi
 - 6) Zakład Gospodarki Komunalnej w Bledzewie
 - 7) Żłobek Gminny „Wesoła Sowa „ w Nowej Wsi (od 1 lipca 2023 r.)

- ✓ instytucje kultury:
 - 1) Gminna Biblioteka Publiczna w Bledzewie

- ✓ jednostki pomocnicze (sołectwa):
 - 1) Sołectwo Bledzew
 - 2) Sołectwo Chycina
 - 3) Sołectwo Dębowiec
 - 4) Sołectwo Goruńsko
 - 5) Sołectwo Kleszczewo
 - 6) Sołectwo Nowa Wieś
 - 7) Sołectwo Osiecko
 - 8) Sołectwo Popowo
 - 9) Sołectwo Sokola Dąbrowa
 - 10) Sołectwo Stary Dworek
 - 11) Sołectwo Templewo
 - 12) Sołectwo Zemsko

6. Urząd Gminy.

Urząd Gminy realizuje zadania własne gminy i zadania z zakresu administracji rządowej. Do zakresu działania gminy należą wszystkie sprawy publiczne o znaczeniu lokalnym, niezastrzeżone ustawami na rzecz innych podmiotów.

Struktura Urzędu Gminy .

Struktura organizacyjna Urzędu Gminy obejmuje następujące stanowiska, i tak:

1. Wójt,
2. Sekretarz,
3. Skarbnik,
4. Kierownik Urzędu Stanu Cywilnego,
5. Kierownicy Referatów:
 - 1) Referat budżetu i finansów, którego pracą kieruje Skarbnik i ponosi odpowiedzialność za realizowane przez referat zadania.
 - 2) Referat Organizacyjny i spraw społecznych, którego pracą kieruje Sekretarz i ponosi odpowiedzialność za realizowane przez referat zadania.
 - 3) Referat rozwoju gospodarczego i ochrony środowiska, którego pracą kieruje Kierownik i ponosi odpowiedzialność za realizowane przez referat zadania

Na dzień 31 grudnia 2023 roku w Urzędzie Gminy Bledzew zatrudnionych było 17 pracowników w tym 14 pracowników administracji i 3 pracowników obsługi w tym 1 osoba jako obsługa administracyjna.

Realizacja zadań wykonywanych przez Urząd:

W ramach realizacji swoich zadań Wójt Gminy jako kierownik Urzędu i jako organ wydał 101 zarządzenia, 16 upoważnień do działania w swoim imieniu i 32 pełnomocnictw oraz 2027 decyzji administracyjnych. Decyzje administracyjne dotyczyły podatków lokalnych, podziału nieruchomości, zwrotu podatku akcyzowego zawartego w cenie oleju napędowego wykorzystywanego do produkcji rolnej rolnikom z gminy Bledzew, środowiskowych na budowę farm fotowoltaicznych, zatwierdzających podział nieruchomości, za zajęcie pasa drogowego, w sprawie umieszczenia urządzeń infrastruktury technicznej niezwiązanych z potrzebami zarządzania drogami lub potrzebami ruchu drogowego o warunkach zabudowy i zagospodarowania terenu.

Na podstawie posiadanych rejestrów i dokumentów wydano 197 zaświadczenia na wniosek klientów stwierdzających lub potwierdzających zakres wnioskowanych spraw.

Ponadto wpłynęło 64 wniosków o udostępnienie informacji publicznej o bardzo zróżnicowanej tematyce.

Realizacja uchwał

Stosownie do art. 30 ust. 1 ustawy z dnia 8 marca 1990 roku o samorządzie gminnym Wójt jest organem wykonawczym Gminy do którego zadań należy m.in. wykonywanie Uchwał Rady Gminy. Realizując obowiązki nałożone przepisami ustawy samorządowej Wójt Gminy przy pomocy

Urzędu realizował uchwały podjęte przez Radę Gminy w 2023 r. w sposób określony uchwałami. Podjęte przez Radę Gminy uchwały Wójt Gminy zgodnie z woj. 90 ust. 1 i 2 ustawy o samorządzie gminnym przekazał w nieprzekraczalnym terminie 7 dni do organów nadzoru jakimi są w zakresie zgodności z prawem – Wojewoda Lubuski (58 uchwał), a w zakresie spraw finansowych – Regionalna Izba Obrachunkowa (43 uchwały). Zgodnie z art. 7 ust. 1 pkt 1 ustawy o dostępie do informacji publicznej, wszystkie uchwały opublikowane zostały w Biuletynie Informacji Publicznej, zaś uchwały stanowiące akty prawa miejscowego w Dzienniku Urzędowym Województwa Lubuskiego (21 uchwał). W 2023r. łącznie przekazano Wójtowi do wykonania 90 uchwał.

Zamówienia publiczne

W 2023 r. przeprowadzono 6 postępowań o udzielenie zamówienia publicznego w tym:

- ✓ 4 postępowania w trybie podstawowym,
- ✓ 2 postępowania w trybie zapytania ofertowego poniżej 130 tysięcy.

Łącznie zawarto 100 umów na dostawy, usługi i roboty budowlane.

Urząd Stanu Cywilnego w Bledzewie

W Urzędzie Stanu Cywilnego w Bledzewie w 2023 roku sporządzono dokumentów oraz wykonano następujące czynności :

- 57 aktów stanu cywilnego w tym (akty urodzenia, akty zgonu, akty małżeństwa i transkrypcje zagranicznych dokumentów)
- 13 sprostowań i uzupełnień aktów stanu cywilnego
- 560 wydanych odpisów aktów stanu cywilnego (skróconych, zupełnych i wielojęzycznych)
- 31 zaświadczeń, zezwoleń oraz przyjęte oświadczenia
- 71 sporządzonych wzmianek dodatkowych w aktach stanu cywilnego
- 415 dodanych przypisków w aktach stanu cywilnego
- 164 migracji aktów do Rejestru Stanu Cywilnego
- 7 wydanych decyzji w prawie zmiany imion i nazwisk
- 913 usunięcia niezgodności przez USC i ewidencję ludności
- 108 zameldowań na pobyt stały, czasowy oraz wymeldowania (w tym cudzoziemcy)
- 1 wydana decyzja w sprawie wymeldowania administracyjnego na pobyt stały
- 6 nadanych numerów PESEL
- 7 nadanych numerów PESEL dla uchodźców z Ukrainy w związku z konfliktem zbrojnym na terytorium tego państwa
- 122 zastrzeżenia oraz cofnięcia zastrzeżenia numeru PESEL

- 50 udostępnienia danych z rejestru mieszkańców oraz rejestru zamieszkania cudzoziemców oraz udostępnianie danych z dokumentacji związanej z dowodami osobistymi i rejestru PESEL
- 99 wydanych zaświadczeń zawierających pełny wykaz danych osoby z rejestru mieszkańców oraz rejestru zamieszkania cudzoziemców
- 337 wydanych dowodów osobistych
- 35 przyjętych zgłoszeń o utracie lub uszkodzeniu dowodu osobistego
- 25 unieważnienia dowodu osobistego z przyczyn zmiany danych osobowych

Kontrole zewnętrzne

W 2023 roku w Urzędzie przeprowadzone zostały kontrole przez:

- ✓ Archiwum Państwowe w Gorzowie Wlkp. w zakresie postępowania z materiałami archiwalnymi wchodzącymi do państwowego zasobu archiwalnego i dokumentacją niearchiwalną
- ✓ Lubuski Urząd Wojewódzki w Gorzowie Wielkopolskim w zakresie prawidłowości realizacji zadań obronnych
- ✓ Lubuski Wojewódzki Inspektor Ochrony Środowiska – w zakresie podejmowanych działań dotyczących ochrony powietrza.
- ✓ Krajowe Biuro Wyborcze Delegatura w Gorzowie Wlkp. w zakresie prawidłowości wydatkowania dotacji celowych przeznaczonych na prowadzenie i aktualizację stałego rejestru wyborców,
- ✓ Zakład Ubezpieczeń Społecznych oddział w Gorzowie Wlkp. w zakresie prawidłowości i rzetelności obliczania składek na ubezpieczenia społeczne oraz innych składek,

Kontrole przedsiębiorców

Wójt sprawuje kontrolę przestrzegania i stosowania przepisów ustawy z dnia 13 września 1996r. o utrzymaniu czystości i porządku w gminach. Działając na podstawie art. 9u w związku z art. 9d ust 1 ustawy wymienionej wyżej oraz na podstawie art. 49 ustawy z dnia 6 marca 2018r. Prawo przedsiębiorców przeprowadzono 2 kontrole w podmiocie odbierającym odpady komunalne z terenu gm. Bledzew tj.

- ✓ Celowy Związek Gmin CZG 12, Długoszyń 80; 69-200 Sulęcín
- ✓ Przedsiębiorstwo Wielobranżowe LS PLUS Glisno 44, 69-200 Sulęcín;
- ✓ Zakład Usług Komunalnych Sp. z o.o. ul. Chrobrego 5; 66-440 Skwierzyna;
- ✓ ENERIS SUROWCE S.A. ul. Poznańska 5; 66-300 Międzyrzecz

Przeprowadzone kontrole nie wykazały nieprawidłowości w zakresie świadczonych usług.

7. Sytuacja finansowa gminy

Dochody ogółem

25 308 294,09 zł

wykonane w 2023 r.
-10,54%
do roku 2022

Dochody ogółem na mieszkańca¹

6 499,31 zł

wykonane w 2023 r.
-8,64%
do roku 2022

Dochody bieżące na mieszkańca

5 913,05 zł

Wartość wskazuje na poziom transferów bieżących do budżetu.

Dochody majątkowe na mieszkańca

586,25 zł

Wartość wskazuje na skuteczność działań w zakresie pozyskiwania dodatkowych środków na inwestycje.

Dochody własne na mieszkańca

2 854,23 zł

Wartość wskazuje na poziom samodzielności finansowej jednostki i poziom elastyczności budżetu.

Dochody unijne na mieszkańca

4,37 zł

Wartość wskazuje na aktywność jednostki w zakresie pozyskiwania środków zewnętrznych.

Najważniejszym źródłem dochodów Gminy Bledzew w 2023 roku były subwencje ogólne z budżetu państwa. Wpływy w kwocie 5.875.696,00 zł stanowiły 23,22% wszystkich dochodów Gminy. Pięć najistotniejszych pozycji po stronie dochodowej budżetu Gminy składa się łącznie na 71,94% wszystkich wpływów. Najważniejszym źródłem dochodów własnych Gminy Bledzew w 2023 roku

¹ Liczba mieszkańców w 2022 wg GUS
Liczba mieszkańców w 2023 wg GUS

były wpływy z podatku od nieruchomości, które wyniosły 4.804.316,37 zł i generowały 18,98% wpływów do budżetu. Istotnymi źródłami dochodów własnych gminy były również wpływy z podatku dochodowego od osób fizycznych (1.897.037,00 zł), wpływy z podatku rolnego (1.054.491,46 zł) oraz wpływy z innych lokalnych opłat pobieranych przez gminę na podstawie odrębnych ustaw (1.040.096,88 zł).

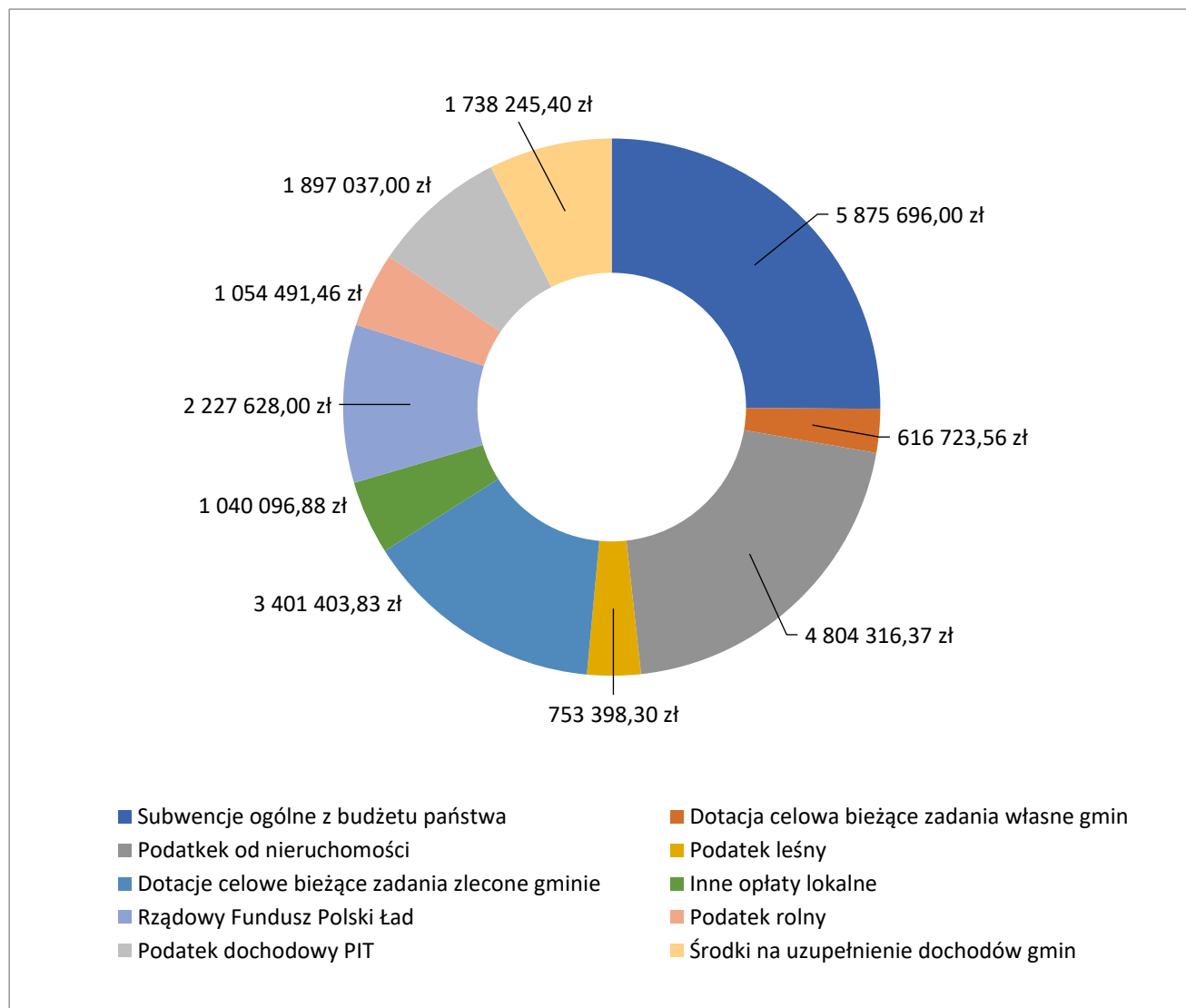

Wykres 1. 10 głównych źródeł dochodów Gminy Bledzew w 2023 roku

Raport o stanie gminy Bledzew za 2023

Dochody Gminy Bledzew w 2023 roku

Paragraf	Wyszczególnienie	Wartość (w zł)
292	Subwencje ogólne z budżetu państwa	5 875 696,00
031	Wpływy z podatku od nieruchomości	4 804 316,37
201	Dotacja celowa otrzymana z budżetu państwa na realizację zadań bieżących z zakresu administracji rządowej oraz innych zadań zleconych gminie (związkom gmin, związkom powiatowo-gminnym) ustawami	3 401 403,83
637	Środki otrzymane z Rządowego Funduszu Polski Ład: Program Inwestycji Strategicznych na realizację zadań inwestycyjnych	2 227 628,00
001	Wpływy z podatku dochodowego od osób fizycznych	1 897 037,00
275	Środki na uzupełnienie dochodów gmin	1 738 245,40
032	Wpływy z podatku rolnego	1 054 491,46
049	Wpływy z innych lokalnych opłat pobieranych przez jednostki samorządu terytorialnego na podstawie odrębnych ustaw	1 040 096,88
033	Wpływy z podatku leśnego	753 398,30
203	Dotacja celowa otrzymana z budżetu państwa na realizację własnych zadań bieżących gmin (związków gmin, związków powiatowo-gminnych)	616 723,56
092	Wpływy z pozostałych odsetek	432 310,66
097	Wpływy z różnych dochodów	255 897,51
075	Wpływy z najmu i dzierżawy składników majątkowych Skarbu Państwa, jednostek samorządu terytorialnego lub innych jednostek zaliczanych do sektora finansów publicznych oraz innych umów o podobnym charakterze	144 181,20
210	Środki z Funduszu Pomocy na finansowanie lub dofinansowanie zadań bieżących w zakresie pomocy obywatelom Ukrainy	142 545,29
050	Wpływy z podatku od czynności cywilnoprawnych	136 199,86
083	Wpływy z usług	85 814,25
069	Wpływy z różnych opłat	79 734,16
048	Wpływy z opłat za zezwolenia na sprzedaż napojów alkoholowych	74 209,51
218	Środki z Funduszu Przeciwdziałania COVID-19 na finansowanie lub dofinansowanie realizacji zadań związanych z przeciwdziałaniem COVID-19	63 898,73
034	Wpływy z podatku od środków transportowych	56 621,23
094	Wpływy z rozliczeń/zwrotów z lat ubiegłych	50 552,17
270	Środki na dofinansowanie własnych zadań bieżących gmin, powiatów (związków gmin, związków powiatowo-gminnych, związków powiatów), samorządów województw, pozyskane z innych źródeł	50 046,23
096	Wpływy z otrzymanych spadków, zapisów i darowizn w postaci pieniężnej	47 282,90
091	Wpływy z odsetek od nieterminowych wpłat z tytułu podatków i opłat	31 500,35

Raport o stanie gminy Bledzew za 2023

Paragraf	Wyszczególnienie	Wartość (w zł)
271	Dotacja celowa otrzymana z tytułu pomocy finansowej udzielanej między jednostkami samorządu terytorialnego na dofinansowanie własnych zadań bieżących	29 889,51
077	Wpłaty z tytułu odpłatnego nabycia prawa własności oraz prawa użytkowania wieczystego nieruchomości	27 500,00
027	Wpływy z części opłaty za zezwolenie na sprzedaż napojów alkoholowych w obrocie hurtowym	21 076,30
202	Dotacja celowa otrzymana z budżetu państwa na zadania bieżące realizowane przez gminę na podstawie porozumień z organami administracji rządowej	20 000,00
041	Wpływy z opłaty skarbowej	16 983,00
002	Wpływy z podatku dochodowego od osób prawnych	15 512,00
087	Wpływy ze sprzedaży składników majątkowych	15 456,00
046	Wpływy z opłaty eksploatacyjnej	12 567,98
291	Wpływy ze zwrotów dotacji oraz płatności wykorzystanych niezgodnie z przeznaczeniem lub wykorzystanych z naruszeniem procedur, o których mowa w art. 184 ustawy, pobranych nienależnie lub w nadmiernej wysokości	12 417,59
064	Wpływy z tytułu kosztów egzekucyjnych, opłaty komorniczej i kosztów upomnień	12 391,29
633	Dotacja celowa otrzymana z budżetu państwa na realizację inwestycji i zakupów inwestycyjnych własnych gmin (związków gmin, związków powiatowo-gminnych)	12 290,65
036	Wpływy z podatku od spadków i darowizn	11 511,61
269	Środki z Funduszu Pracy otrzymane na realizację zadań wynikających z odrębnych ustaw	11 044,00
095	Wpływy z tytułu kar i odszkodowań wynikających z umów	8 106,84
236	Dochody jednostek samorządu terytorialnego związane z realizacją zadań z zakresu administracji rządowej oraz innych zadań zleconych ustawami	6 015,80
066	Wpływy z opłat za korzystanie z wychowania przedszkolnego	5 059,90
206	Dotacja celowa otrzymana z budżetu państwa na zadania bieżące z zakresu administracji rządowej zlecone gminom (związkom gmin, związkom powiatowo-gminnym), związane z realizacją świadczenia wychowawczego stanowiącego pomoc państwa w wychowywaniu dzieci	4 514,85
043	Wpływy z opłaty targowej	2 130,00
035	Wpływy z podatku od działalności gospodarczej osób fizycznych, opłacanego w formie karty podatkowej	1 520,00
055	Wpływy z opłat z tytułu użytkowania wieczystego nieruchomości	1 355,70
268	Rekompensaty utraconych dochodów w podatkach i opłatach lokalnych	914,00
047	Wpływy z opłat za trwałe zarząd, użytkowanie i służebności	206,22
	Razem	25 308 294,09

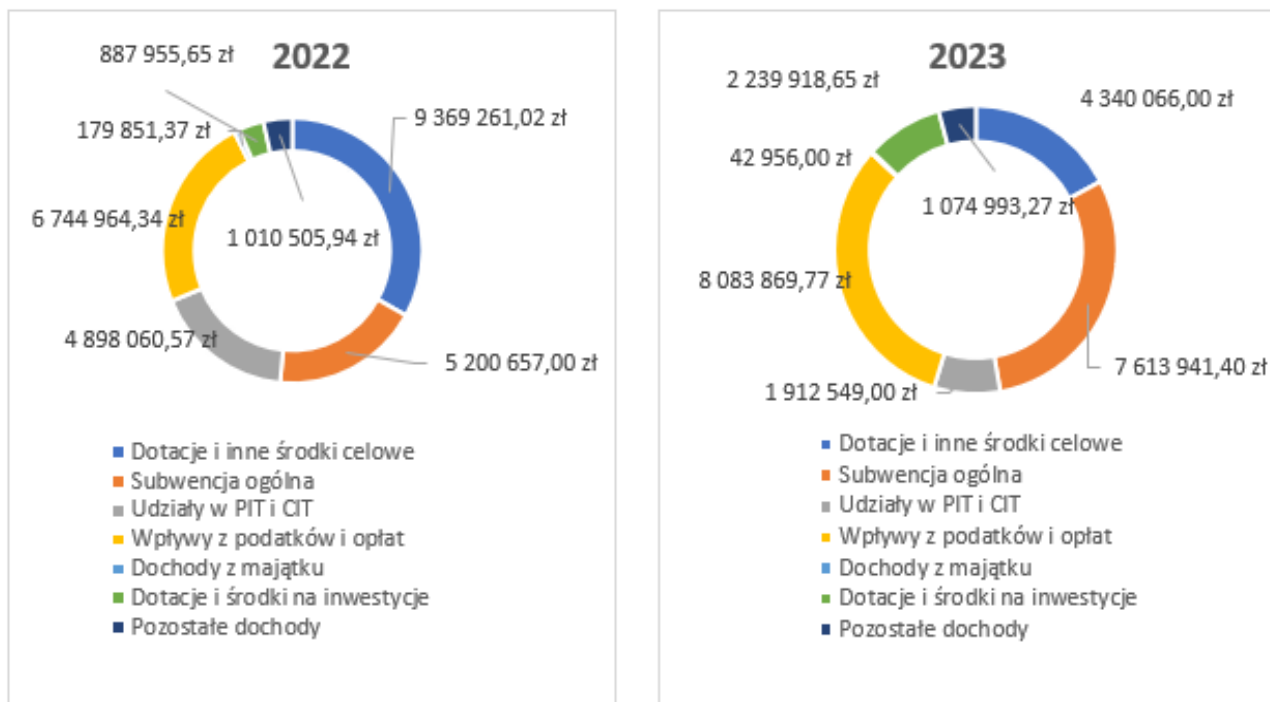

Dochody Gminy Bledzew wg kategorii w 2023 roku w porównaniu do 2022 roku

Łączny koszt skutków obniżenia górnych stawek podatkowych w 2023 roku wynosił 262.509,81 zł.

Łączny koszt udzielenia ulg i zwolnień podatkowych w 2023 roku wynosił 210.656,09 zł.

Udział dotacji inwestycyjnych w dochodach ogółem

8,85%

+ 5,71 pp.
do roku 2022

W strukturze dochodów budżetowych Gminy Bledzew w 2023 roku znalazły się dotacje inwestycyjne. Wartość wykonanych dotacji w 2023 roku wyniosła 2.239.918,65 zł, z czego 0,00 zł było środkami pochodzącymi z budżetu środków europejskich.

Wydatki ogółem

23 217 776,95 zł

wykonane w 2023 r.
-17,56%
do roku 2022

Wydatki ogółem na mieszkańca

5 962,45 zł

wykonane w 2023 r.
-15,80%
do roku 2022

Wydatki bieżące na mieszkańca

5 257,02 zł

Wartość wskazuje na poziom środków, jaki przeznaczano na realizację zadań bieżących jednostki.

Wydatki majątkowe na mieszkańca

705,43 zł

Wartość wskazuje na poziom nakładów na realizację inwestycji oraz przyjęte priorytety w zakresie realizacji zadań własnych.

Środki własne na inwestycje

2 554 601,79 zł

Wartość nadwyżki operacyjnej pomniejszona o spłatę długu. Wskazuje na zdolność do realizacji inwestycji bez pozyskiwania finansowania zewnętrznego.

Wydatki zrealizowane z dofinansowaniem

118 499,68 zł

Wartość wydatków zrealizowanych z udziałem środków zewnętrznych. Świadczy o aktywności JST w zakresie pozyskiwania zewnętrznych źródeł finansowania.

W 2023 roku Gmina Bledzew najwięcej środków przeznaczyła na realizację zadań z zakresu oświaty i wychowania. Wykonano je na poziomie 7.092.411,80 zł, co stanowiło 30,55% wydatków Gminy. Znaczący udział w strukturze odegrały wydatki zrealizowane w ramach gospodarki komunalnej i ochrony środowiska. Na realizację zadań z tego zakresu wydatkowano łącznie 3.516.005,38 zł, co stanowiło 15,14% wydatków Gminy. Wydatki z zakresu rodziny zrealizowano na poziomie 3.003.853,87 zł, co stanowiło 12,94% wydatków Gminy. Wydatki z zakresu administracji publicznej wykonano w wysokości 2.568.745,07 zł, co stanowiło 11,06% wydatków

Raport o stanie gminy Bledzew za 2023

Gminy, natomiast w ramach pomocy społecznej wydatkowano 2.019.697,87 zł, co stanowiło 8,70% wydatków Gminy.

Należy zauważyć, że Gmina Bledzew zrealizowała wydatki bieżące na oświatę w wysokości 7.066.357,83 zł. Natomiast subwencję oświatową otrzymała na poziomie 3.407.119,00 zł. Oznacza to, że pokrycie wydatków oświatowych subwencją oświatową stanowiło 48,22%.

Gmina Bledzew zrealizowała inwestycje na kwotę 2.746.959,30 zł. Zestawiając to z otrzymanymi dotacjami w wysokości 2.239.918,65 zł, należy wskazać, że pokrycie inwestycji dotacjami wyniosło 81,54%.

Szczegóły dotyczące wydatków Gminy Bledzew przedstawia poniższa tabela.

Dział	Wyszczególnienie	Wartość (w zł)
801	Oświata i wychowanie	7 092 411,80
900	Gospodarka komunalna i ochrona środowiska	3 516 005,38
855	Rodzina	3 003 853,87
750	Administracja publiczna	2 568 745,07
852	Pomoc społeczna	2 019 697,87
600	Transport i łączność	1 415 482,22
010	Rolnictwo i łowiectwo	994 676,53
921	Kultura i ochrona dziedzictwa narodowego	738 704,62
853	Pozostałe zadania w zakresie polityki społecznej	534 526,45
400	Wytwarzanie i zaopatrywanie w energię elektryczną, gaz i wodę	466 929,55
754	Bezpieczeństwo publiczne i ochrona przeciwpożarowa	360 785,52
700	Gospodarka mieszkaniowa	142 926,87
851	Ochrona zdrowia	103 148,69
926	Kultura fizyczna	101 589,19
751	Urzędy naczelnych organów władzy państwowej, kontroli i ochrony prawa oraz sądownictwa	48 783,62
710	Działalność usługowa	48 489,06
630	Turystyka	35 859,12
758	Różne rozliczenia	11 135,65
854	Edukacyjna opieka wychowawcza	10 846,03
752	Obrona narodowa	2 000,00
020	Leśnictwo	1 179,84
	Razem	23 217 776,95

Wydatki Gminy Bledzew w 2023 r.

Zadłużenie Gminy Bledzew

0,00 zł

na koniec 2023 r.

Zadłużenie na mieszkańca

0,00 zł

na koniec 2023 r.

Wynik budżetu ogółem

2 090 517,14 zł

Określa różnicę pomiędzy wysokością uzyskanych dochodów
i zrealizowanych wydatków.

Wynik budżetu bieżącego

2 554 601,79 zł

Wartość wskazuje na zdolność do realizacji inwestycji i spłaty zobowiązań bez
pozyskiwania finansowania zewnętrznego.

Zadłużenie w stosunku do dochodów

0,00%

Wartość wskazuje na udział kwoty długu w dochodach budżetowych.

Koszt obsługi długu

0,00 zł

Wartość wydatków na zapłatę odsetek.

Szczegółowe dane o realizacji budżetu Gminy Bledzew w zakresie i formacie
wymaganym przepisami prawa, jak co roku, przedstawione są w „Sprawozdaniu z wykonania
budżetu Gminy Bledzew za rok 2023”, które udostępnione jest na stronie BIP Bledzew.

PODATKI

W 2023 roku wystawiono 1 761 decyzji podatkowych dla osób fizycznych na łączną
kwotę 2.029.532,00 zł, w tym należności z tytułu:

- podatku od nieruchomości – 935.816,00 zł
- podatku od rolnego – 1.037.731,00 zł
- podatku od leśnego – 9.316,00 zł
- podatku od środków transportowych – 46.669,00 zł

Osoby prawne złożyły 114 deklaracji podatkowych na łączną kwotę 4.638.502 zł, w tym:

- 72 deklaracje na podatek od nieruchomości – 3.870.120,00 zł,
- 19 deklaracji na podatek rolny – 20 687,00 zł,
- 18 deklaracji na podatek leśny – 743 552,00 zł,
- 5 deklaracji na podatek od środków transportowych — 4.143,00 zł.

W 2023 roku z tytułu podatku od nieruchomości, rolnego, leśnego i podatku od środków transportowych wymierzono lub określono podatek na łączną kwotę 6.668.034,00 zł.

8. Inwestycje wykonane i planowane

W roku sprawozdawczym zakończona została budowa budynku socjalno-biurowego dla Zakładu Gospodarki Komunalnej w Bledzewie wraz z niezbędną infrastrukturą techniczną oraz pozyskano środki z Rządowego Funduszu Polski Ład – Fundusz Inwestycji Strategicznych – na planowane do wykonania następujące inwestycje i przedsięwzięcia :

- ✓ budowa sali wiejskiej wraz z remizą OSP w Popowie: Promesa - dofinansowanie 3.430,000zł,
- ✓ przebudowa budynków Szkoły Podstawowej w Bledzewie: Promesa – dofinansowanie 5.100.000,00,
- ✓ budowa drogi gminnej w Nowej Wsi wraz z przebudową skrzyżowania z drogą powiatową: Promesa - dofinansowanie 1.987.662,39zł, szacunkowa wartość całość zadania zawierająca przewidywane koszty to ok. 2.236.000,00zł.
- ✓ modernizacja infrastruktury oświetleniowej na terenie Gminy Bledzew, Promesa 665.760,00, udział własny 166.440,00zł, całość zadania 832.200,00 zł,
- ✓ remont kościoła filialnego w Nowej Wsi, Promesa 636.321,57zł, udział właściciela zabytku 12.986,16zł
- ✓ budowa drogi gminnej wraz z siecią wodociągową w m. Stary Dworek, Promesa 608.000,00zł, szacunkowa wartość całości zadania zawierająca przewidywane koszty to ok. 689.000,00zł
- ✓ budowa sieci wodociągowej w miejscowości Goruńsko, Promesa 1.075.829,14zł, szacunkowa wartość całości zadania zawierająca przewidywane koszty to ok 1.158.000,00zł
- ✓ prace konserwatorskie przy witrażach w oknach Kościoła pw. Chrystusa Króla w Templewie, Promesa 144.060,00zł, udział własny właściciela zabytku 2.940,00zł
- ✓ remont pałacu w Nowej Wsi nr 85 gm. Bledzew, Promesa 225.400,00, udział własny właściciela zabytku 4.600,00zł
- ✓ prace konserwatorskie i rekonstrukcyjne na Kolumnie Maryjnej w Starym Dworku, Promesa 88.235,28zł, środki własne 1.800,72zł.

Raport o stanie gminy Bledzew za 2023
Zadanie inwestycyjne zrealizowane w roku sprawozdawczym

Nazwa zadania	Opis zadania	Wartość zadania
<p><i>Budowa budynku socjalno-biurowego dla ZGK w Bledzewie wraz z niezbędną infrastrukturą techniczną</i></p>	<p>Zadanie obejmowało budowę parterowego budynku socjalno-biurowego wraz z parkingiem, dojazdem oraz przyłączem wod-kan i elektrycznym. Obiekt wykonany w nowoczesnej, energooszczędnej technologii, ogrzewany energią elektryczną pochodzącą z instalacji fotowoltaicznej zamontowanej na dachu budynku.</p>	<p>Polski Ład. Wartość całkowita 1.360.171,51zł, dofinansowanie 1.190.000,00zł</p>
		
<p><i>Modernizacja boiska do piłki plażowej w Popowie</i></p>	<p>W ramach projektu zakupiono sprzęt do siatkówki (słupki, siatka, linie boiska, stanowisko sędziowskie, osłony i piłki) oraz siedziska dla graczy, poszerzono boisko i wymieniono piasek. Ponadto zagospodarowano teren w okolicy boiska, sadząc tam drzewka i ozdobne krzewy. W pracach przy tworzeniu boiska brali udział mieszkańcy Popowa, w tym druhowie z OSP Popowo.</p>	<p>„Wzmocnij swoje otoczenie” – program realizowany przez Polskie Sieci Elektroenergetyczne na terenie gmin gdzie znajduje się infrastruktura – wartość zadania 18.600, 00</p>
		

9. Mienie komunalne

Gmina Bledzew na dzień 31 grudnia 2023 roku była właścicielem 360,5341 ha gruntów sklasyfikowanych jako :

- grunty rolne – 62,9667 ha
- łąki trwałe - 1,4490 ha
- rowy - 13,74 ha,
- pastwiska trwałe - 0,3891ha,
- lasy - 0,8806 ha,
- grunty zadrzewione i zakrzaczone - 4,2036 ha,
- tereny mieszkaniowe - 2,7569 ha,
- tereny przemysłowe - 1,6280 ha,
- inne tereny zabudowane - 7,4675 ha
- zurbanizowane tereny niezabudowane - 3,82 ha,
- tereny rekreacyjno – wypoczynkowe – 17,1602 ha,
- użytki kopalne - 3,6258 ha,
- drogi – 226,5004 ha
- nieużytki – 0,9417 ha,
- grunty pod wodami powierzchniowymi stojącymi - 3,68 ha,
- grunty niesklasyfikowane - 9,3246 ha.

Wartość posiadanego majątku według stanu na 31.12.2023r.

Lp.	Majątek Gminy Bledzew	Wartość brutto
1.	Wartości niematerialne i prawne	165 385,55
2.	Grunty	2 141 124,73
3.	Budynki i lokale	18 050 555,19
4.	Obiekty inżynierii lądowej i wodnej	58 502 013,82
5.	Kotły i maszyny energetyczne	506 561,16
6.	Maszyny, urządzenia i aparaty ogólnego zastosowania	100 188,27
7.	Maszyny, urządzenia i aparaty specjalistyczne	314 606,73
8.	Urządzenia techniczne	1 365 269,39

Raport o stanie gminy Bledzew za 2023

9.	Środki transportu	2 504 523,17
10	Inne środki trwałe	358 719,13
11.	Środki trwałe w budowie	454 885,35
12.	Dobra kultury	165 928,73
	Razem	84 629 761,22

Wartość gruntów oddanych w trwały zarząd – 141 688,09 zł w tym :

1. Zakład Gospodarki Komunalnej w Bledzewie - 135 948,64 zł
2. Szkoła Podstawowa im. Jana Dekerta w Bledzewie – 3.168,00 zł
- 3 .Szkoła Podstawowa w Templewie – 1.700,00 zł
4. Przedszkole Gminne w Nowej Wsi (budynek po przedszkolu w Bledzewie oraz część budynku o oddziale przedszkolnym w Osiecku) – 851,65 zł
5. Gminny Ośrodek Pomocy Społecznej w Bledzewie - 19,80 zł.

Wartość budynków oddanych w trwały zarząd wg stanu na dzień 31 grudnia 2023 r. prezentuje poniższa tabela:

Lp.	Nazwa jednostki	Wartość inwentarzowa
1.	Szkoła Podstawowa w Templewie	321.571,65
2.	Szkoła Podstawowa w Bledzewie	4.887.975,07
3.	Przedszkole Gminne (obiekty Bledzew i Osiecko)	26.962,93
4.	Zakład Gospodarki Komunalnej w Bledzewie (budynek socjalno-biurowy	
	Razem:	5.236.509,65

Obrót nieruchomości Gminy Bledzew w 2023 r.

W roku sprawozdawczym dokonano sprzedaży jednej działki o ogólnej powierzchni 0,0814 ha oraz nabyto dwie działki o łącznej powierzchni 1,06 ha.

10. Planowanie przestrzenne.

Powierzchnia Gminy Bledzew wynosi 24 748 ha, z tego powierzchnie objęte miejscowymi planami zagospodarowania przestrzennego na koniec roku 2023 r. wynosiły 395 ha, co stanowi 1,60 % powierzchni całej gminy.

W roku 2023 obowiązywała uchwała Nr I/127/20 Rady Gminy Bledzew z dnia 27 marca 2020r. w sprawie Studium uwarunkowań i kierunków zagospodarowania przestrzennego Gminy Bledzew.

W 2023r. prowadzone były prace planistyczne w zakresie poniższych uchwał:

- ✓ Nr XLVI/400/23 Rady Gminy Bledzew z dnia 9 maja 2023 r. w sprawie przystąpienia do sporządzenia miejscowego planu zagospodarowania przestrzennego dla obszaru położonego w północnej części miejscowości Bledzew;
- ✓ Nr XLVI/401/23 Rady Gminy Bledzew z dnia 9 maja 2023 r. w sprawie zmiany Studium uwarunkowań i kierunków zagospodarowania przestrzennego Gminy Bledzew;
- ✓ Nr L/608/23 Rady Gminy Bledzew z dnia 1 września 2023 r. w sprawie uchwalenia zmiany Studium uwarunkowań i kierunków zagospodarowania przestrzennego Gminy Bledzew;
- ✓ Nr LIII/626/23 Rady Gminy Bledzew z dnia 28 listopada 2023 r w sprawie uchwalenia zmiany Studium uwarunkowań i kierunków zagospodarowania przestrzennego Gminy Bledzew;
- ✓ Nr LV/642/23 Rady Gminy Bledzew z dnia 28 grudnia 2023 r. w sprawie przystąpienia do sporządzenia miejscowego planu zagospodarowania przestrzennego dla działki nr ewid.158/24 w obrębie Stary Dworek.

W roku sprawozdawczym Rada Gminy przyjęła uchwały:

- ✓ Nr XLIX/603/23 Rady Gminy Bledzew z dnia 27 lipca 2023 r. w sprawie miejscowego planu zagospodarowania przestrzennego dla obszaru położonego w południowo-zachodniej części miejscowości Chycina,
- ✓ Nr LII/615/23 Rady Gminy Bledzew z dnia 31 października 2023 r. w sprawie miejscowego planu zagospodarowania przy drodze powiatowej 1341F w obrębie Chycina

- ✓ Nr LIII/625/23 Rady Gminy Bledzew z dnia 28 listopada 2023 r. w sprawie miejscowego planu zagospodarowania dla obszaru położonego w południowej części miejscowości Chycina,

Powierzchnia geodezyjna gminy wg ewidencji gruntów — w hektarach na dzień 31 grudnia 2023 r.

Ogółem	Powierzchnia gminy 24 748 ha	% powierzchni
Grunty rolne	9204 ha	37,19
Grunty zabudowane i zurbanizowane	97 ha	0,39
Grunty leśne	14198 ha	57,37
Tereny komunikacyjne	642 ha	2,59
Grunty pod wodami	423 ha	1,71
Pozostałe	184 ha	0,74

Opracowanie własne

W 2023 roku Wójt Gminy Bledzew wydał 33 decyzje o warunkach zabudowy w tym 15 budynków mieszkalnych jednorodzinnych, jedna zabudowy usługowej i 17 pozostałej zabudowy. W tym samym okresie wydanych zostało 3 decyzje o lokalizacji inwestycji celu publicznego.

11. Pomoc społeczna

Gminny Ośrodek Pomocy Społecznej w Bledzewie jest jednostką organizacyjną powołaną do realizacji zadań z zakresu pomocy społecznej, mających na celu umożliwienie osobom i rodzinom przezwycięzenie trudnych sytuacji życiowych, których nie są one w stanie pokonać wykorzystując własne środki, możliwości i uprawnienia. Zadaniem pomocy społecznej jest także zapobieganie niekorzystnym sytuacjom życiowym oraz podejmowanie działań zmierzających do usamodzielnienia osób i rodzin i ich integracji ze środowiskiem.

W szczególności pomoc społeczna polega na:

- pracy socjalnej,
- analizie i ocenie zjawisk rodzących zapotrzebowanie na świadczenia z pomocy społecznej,
- przyznawaniu i wypłacaniu świadczeń,
- realizacji zadań wynikających z rozeznaczonych potrzeb społecznych,
- prowadzeniu i rozwoju niezbędnej infrastruktury socjalnej,
- rozwijaniu nowych form pomocy społecznej i samopomocy w ramach identyfikowanych potrzeb.

Raport o stanie gminy Bledzew za 2023

Podstawowym aktem prawnym, w oparciu o który Ośrodek realizuje swoje zadania jest ustawa z dnia 12 marca 2004r. o pomocy społecznej (tj. Dz.U. z 2023r. poz. 901), która określa zadania, rodzaje świadczeń, zasady i tryb ich udzielania oraz organizuje pomoc społeczną.

Ponadto w Ośrodku realizowane są zadania wynikające z innych aktów prawnych, a w szczególności:

- ustawy z dnia 28 listopada 2003r. o świadczeniach rodzinnych;
- ustawy z dnia 7 września 2007r. o pomocy osobom uprawnionym do alimentów;
- ustawy z dnia 4 kwietnia 2014r. o ustaleniu i wypłacie zasiłków dla opiekunów;
- ustawy z dnia 29 lipca 2005r. o przeciwdziałaniu przemocy w rodzinie;
- ustawy z dnia 9 czerwca 2011r. o wspieraniu rodziny i systemie pieczy zastępczej;
- ustawy z dnia 11 lutego 2016r. o pomocy państwa w wychowaniu dzieci;
- ustawy z dnia 4 listopada 2016r. o wsparciu kobiet w ciąży i rodzin „Za życiem”;
- ustawy z dnia 5 grudnia 2014r. o Karcie Dużej Rodziny;
- ustawy z dnia 21 czerwca 2001r. o dodatkach mieszkaniowych;
- ustawy z dnia 10 kwietnia 1997r. Prawo energetyczne;
- ustawy z dnia 19 sierpnia 1994r. o ochronie zdrowia psychicznego;
- ustawy z dnia 20 kwietnia 2004r. o promocji zatrudnienia i instytucjach rynku pracy;
- ustawy z dnia 27 sierpnia 1997r. o rehabilitacji zawodowej i społecznej oraz zatrudnianiu osób niepełnosprawnych;
- ustawy z dnia 27 kwietnia 2001r. Prawo ochrony środowiska;

Utworzenie i utrzymanie Ośrodka Pomocy Społecznej, w tym zapewnienie środków na wynagrodzenia pracowników jest zadaniem obowiązkowym gminy wynikającym z art. 17 ust. 18 ustawy o pomocy społecznej. W okresie sprawozdawczym w Gminnym Ośrodku Pomocy Społecznej w Bledzewie zatrudnionych było 11 pracowników, z tego 9 na pełen etat, 1 na 1/2 etatu i 1 na 3/8 etatu.

Do zadań wynikających z ustawy o pomocy społecznej, w tut. ośrodku zatrudnionych było 4 pracowników socjalnych, z tego 3 pracowników z przypisanym rejonem opiekuńczym i 1 pracownik łączący pracę biurową z pracą w terenie, przeprowadzający wywiady środowiskowe w celach innych niż pomoc społeczna na terenie gminy. Zgodnie z art. 110 ust. 11 wspomnianej ustawy Ośrodek Pomocy Społecznej zatrudnia pracowników socjalnych proporcjonalnie do liczby ludności gminy w stosunku jeden pracownik na 2 tys. mieszkańców lub proporcjonalnie do liczby rodzin i osób samotnie gospodarujących, objętych pracą socjalną w stosunku jeden pracownik socjalny zatrudniony w pełnym wymiarze czasu pracy na nie więcej niż 50 rodzin i osób samotnie gospodarujących.

W 2023r. Ośrodek Pomocy Społecznej w Bledzewie zgodnie z ustawą o pomocy społecznej realizował zadania własne, należące do kompetencji samorządu gminnego oraz zadania zlecone gminie, należące do kompetencji państwa.

Gminny Ośrodek Pomocy Społecznej w roku 2023 wydatkował na realizację zadań zleconych i własnych kwotę **5.125.671,51 zł**, z tego:

- ze środków budżetu gminy: 1.971.674,44 zł;
- ze środków budżetu państwa: 2.720.561,89 zł, z tego na realizację zadań własnych 417.815,09 zł, na realizację zadań zleconych 2.302.746,80 zł;

Raport o stanie gminy Bledzew za 2023

- ze środków z Funduszu Pomocy: 54.948,00 zł;
- ze środków z Funduszu COVID: 367.443,18 zł.
- ze środków Funduszu Pracy 11.044,00 zł.

Zgodnie z art. 4 ust. 2 ustawy z dnia 26 października 1982r. o wychowaniu w trzeźwości i przeciwdziałaniu alkoholizmowi (Dz.U. z 2021 poz. 1119 z późn. zm.) gminny program profilaktyki i rozwiązywania problemów alkoholowych oraz przeciwdziałania narkomanii jest realizowany przez ośrodki pomocy społecznej. Zgodnie z powyższym od 2022r. Gminny Ośrodek Pomocy Społecznej w Bledzewie realizuje zadania zgodne z Gminnym Programem Profilaktyki i Rozwiązywania Problemów Alkoholowych oraz Przeciwdziałania Narkomanii w Gminie Bledzew na lata 2022- 2023 przyjętym Uchwałą Rady Gminy Bledzew nr XXXIV/28/22 z dnia 29 marca 2022r. w sprawie uchwalenia Gminnego Programu Profilaktyki i Rozwiązywania Problemów Alkoholowych oraz Przeciwdziałania Narkomanii na lata 2022-2023 w Gminie Bledzew.

Na realizację zadań określonych w Programie wydatkowane są środki pochodzące z dochodów z opłat za zezwolenia na sprzedaż napojów alkoholowych oraz opłaty za sprzedaż alkoholu w opakowaniach jednostkowych o ilości nominalnej napoju nieprzekraczającej 300 ml, w które zaopatrzone sprzedawcę detalicznego tzw. „ podatek od małpek”

W roku ubiegłym w/w środki wydatkowano m.in. na:

- finansowanie działania Punktu Informacyjno-Konsultacyjnego przy GOPS Bledzew, w tym wynagrodzenie psychologa;
- opłaty związane z wydaniem opinii przez biegłych w przedmiocie uzależnienia od alkoholu;
- kolonie profilaktyczne dla dzieci i młodzieży;
- wykonanie diagnozy problemów społecznych w Gminie Bledzew;
- warsztaty profilaktyczne dla uczniów, prelekcje i pogadanki dla rodziców;
- zakup materiałów edukacyjno-informacyjnych i profilaktycznych (gadżety, ulotki, broszury, poradniki, literatura);
- organizację alternatywnych form spędzania wolnego czasu przez dzieci i młodzież – pozaszkolne zajęcia sportowe o charakterze profilaktycznym;
- szkolenia dla członków GKRPA, członków ZI, pracowników OPS, nauczycieli, sprzedawców napojów alkoholowych;
- wyjazd do Lichenia na Ogólnopolskie Spotkania Trzeźwościowe;
- obsługę działalności Komisji;

Domy Pomocy Społecznej

Opłata za pobyt w domach pomocy społecznej jest niepieniężnym świadczeniem z pomocy społecznej. To forma wsparcia adresowana do osób wymagających całodobowej opieki z powodu wieku, choroby lub niepełnosprawności, które nie mogą funkcjonować w codziennym życiu, którym ani rodzina, ani gmina nie można zapewnić całodobowej opieki, w tym całodobowych usług opiekuńczych (art. 54 pkt 1 ustawy o pomocy społecznej).

W ubiegłym roku w domach pomocy społecznej przebywało 11 mieszkańców gminy, zgodnie z poniższym zestawieniem:

- w Domu Pomocy Społecznej w Rokitnie – 1 osoba;
- w Domu Pomocy Społecznej w Jasieńcu – 1 osoba;
- w Domu Pomocy Społecznej w Tursku – 4 osoby;
- w Domu Pomocy Społecznej w Rzadkowie - 1 osoba;
- w Domu pomocy Społecznej w Kostrzynie n/Odrą – 1 osoba;
- w Domu Pomocy Społecznej w Jarominie – 1 osoba;
- w Domu Pomocy Społecznej w Szarczu – 1 osoba;
- w Domu Pomocy Społecznej w Kamieniu Wielkim – 1 osoba;

W przypadku osób przebywających w DPS, które mają osoby bliskie (spokrewnione w linii prostej), pracownicy GOPS Bledzew przeprowadzili wywiady alimentacyjne, celem sprawdzenia ich sytuacji finansowej i ewentualnego partycypowania w kosztach pobytu członka rodziny w DPS. W jednym przypadku członkowie rodziny częściowo pokrywali koszty pobytu w DPS, w pozostałych przypadkach ich dochody były poniżej wskazanego kryterium dochodowego określonego w ustawie o pomocy społecznej.

Ośrodki wsparcia

Uchwałą Rady Gminy Bledzew nr XXIX/239/21 z dnia 19 października 2021r. utworzono ośrodek wsparcia w formie Klubu Seniora w Bledzewie, celem umożliwienia seniorom korzystania z oferty opiekuńczej, aktywizującej, kulturalnej, rekreacyjnej oraz prozdrowotnej.

Klub funkcjonuje od grudnia 2021r. i jest miejscem spotkań mieszkańców Gminy Bledzew nieaktywnych zawodowo w wieku 60 lat i więcej. Do Klubu Seniora przyjęto ostatecznie 33 osoby, które zostały podzielone na 3 grupy i uczestniczą w zajęciach Klubu naprzemiennie.

Na działalność Klubu Seniora wydatkowano kwotę **80.264,75 zł.** z planu 100.742,00 zł tj. 79,70%. Środki wydatkowano min: na wynagrodzenie opiekuna Klubu, organizację zajęć gimnastycznych i manualnych, dowożenie seniorów, na zakupy materiałów na zajęcia kulinarne i manualne, spotkania integracyjne i wycieczki, zakup energii, wody i gazu.

Zadania w zakresie przeciwdziałania przemocy w rodzinie

Zgodnie z art. 6 ust. 2 ustawy z dnia 29 lipca 2005r. o przeciwdziałaniu przemocy domowej do zadań własnych gminy należy tworzenie gminnego systemu przeciwdziałania przemocy domowej, w tym m.in. tworzenie zespołów interdyscyplinarnych.

W 2023r. nastąpiła nowelizacja w/w ustawy, która spowodowała konieczność powołania nowego Zespołu Interdyscyplinarnego, który funkcjonuje na nieco innych zasadach niż poprzedni. Zarządzeniem Nr 71/2023 Wójta Gminy Bledzew z dnia 15 września 2023r. w został powołany nowy skład Zespołu Interdyscyplinarnego. W skład Zespołu wchodzi 9 osób, przedstawicieli GOPS Bledzew, GKRPA w Bledzewie, Policji, SP Bledzew, SP Templewo, Przedszkola Gminnego w Nowej Wsi, Ośrodka Zdrowia w Bledzewie oraz Zespołu Kuratorów przy Sądzie Rejonowym w Międzyrzeczu.

Zespół Interdyscyplinarny Uchwałą Nr 2/2023 z dnia 25 września 2023r. przyjął Regulamin Zespołu Interdyscyplinarnego w Bledzewie, w którym określone zostały szczegółowe warunki funkcjonowania Zespołu oraz tryb i sposób powoływania grup diagnostyczno-pomocowych (GDP).

Składki na ubezpieczenie zdrowotne opłacane za osoby pobierające niektóre świadczenia z pomocy społecznej, niektóre świadczenia rodzinne oraz za osoby uczestniczące w zajęciach w centrum integracji społecznej

Na podstawie art. 66 ust. 1 pkt 26, art. 73 pkt 9 ustawy z dnia 27 sierpnia 2004 r. o świadczeniach opieki zdrowotnej finansowanych ze środków publicznych Gminny Ośrodek Pomocy Społecznej w Bledzewie opłacał składki na ubezpieczenie zdrowotne za osoby pobierające zasiłek stały, które nie posiadają innego tytułu do ubezpieczenia.

W 2023r. opłacono składki zdrowotne dla średniomiesięcznie 24 osób pobierających zasiłek stały. Świadczenie w całości zostało sfinansowane w formie dotacji celowej z budżetu państwa na zadania własne.

Zasiłki i pomoc w naturze oraz składki na ubezpieczenia emerytalne i rentowe

- a) **zasiłki celowe i celowe specjalne** - to świadczenie fakultatywne przyznawane na zaspokojenie niezbędnej potrzeby bytowej, a w szczególności na pokrycie części lub całości kosztów zakupu żywności, leków i leczenia, ogrzewania, w tym opału, odzieży, niezbędnych przedmiotów użytku domowego, drobnych remontów i napraw w mieszkaniu. Na ten cel w 2023r. wydatkowano środki w kwocie 15.323,00 zł. Wypłacono 61 zasiłków celowych dla 25 osób oraz 18 zasiłków celowych specjalnych dla 14 osób. Wypłata w/w zasiłków była w całości pokryta środkami z budżetu gminy.
- b) **zasiłki okresowe** - świadczenie to przysługuje w szczególności ze względu na długotrwałą chorobę, niepełnosprawność, bezrobocie, możliwość utrzymania lub nabycia uprawnień do świadczeń z innych systemów zabezpieczenia społecznego.

W 2023r. przyznano decyzją zasiłek okresowy 57 osobom, w tym:

- 35 osobom z powodu bezrobocia,
- 8 osobom z powodu długotrwałej choroby,
- 10 osobom z powodu niepełnosprawności,

W analizowanym okresie wypłacono 283 świadczenia na kwotę 107.888,10 zł. Świadczenie to było sfinansowane z budżetu państwa w formie dotacji na zadania własne.

Dodatki mieszkaniowe

Dodatek mieszkaniowy jest świadczeniem pieniężnym wypłacanym przez gminę, mającym na celu częściowe pokrycie wydatków mieszkaniowych ponoszonych w związku z zajmowaniem lokalu mieszkalnego, określonych w ustawie z dnia 21 czerwca 2001r. o dodatkach mieszkaniowych.

Z pomocy w formie dodatków mieszkaniowych w okresie sprawozdawczym skorzystały średniomiesięcznie 22 rodziny. Wypłata w/w zasiłków była w całości pokrywana z budżetu gminy.

Zasiłki stałe

Zasiłek stały w 2023r. przysługiwał:

- ✓ pełnoletniej osobie samotnie gospodarującej, niezdolnej do pracy z powodu wieku lub całkowicie niezdolnej do pracy, jeżeli jej dochód jest niższy od kryterium dochodowego osoby samotnie gospodarującej;
- ✓ pełnoletniej osobie pozostającej w rodzinie, niezdolnej do pracy z powodu wieku lub całkowicie niezdolnej do pracy, jeżeli jej dochód, jak również dochód na osobę w rodzinie są niższe od kryterium dochodowego na osobę w rodzinie.

Z tej formy pomocy w 2023r. skorzystały 23 osoby, w tym:

- ✓ 22 osoby samotnie gospodarujące;
- ✓ 1 osoba w rodzinie.

Ośrodki Pomocy Społecznej

Na funkcjonowanie Ośrodka otrzymano dotację z budżetu państwa w wysokości 64.000,00 zł. w tym na dofinansowanie wypłaty dodatku dla pracowników socjalnych wykonujących pracę w terenie w wys. 9.200,00 zł. Na wynagrodzenia i pochodne od wynagrodzeń wydatkowano kwotę 556.559,79 zł. Pozostałą kwotę 125.804,90 zł wydatkowano na:

- ✓ ekwiwalent za zużyte narzędzia pracy i odzież dla pracowników socjalnych – 3.885,44 zł.
- ✓ zakup materiałów biurowych i środków czystości – 9.701,45 zł;
- ✓ energia elektryczna, gaz, woda – 15.283,79 zł;
- ✓ badania lekarskie pracowników – 442,00 zł;
- ✓ zakup usług pozostałych – 77.340,79 zł. (w tym: usługi informatyczne, w zakresie obsługi ochrony danych osobowych i cyberbezpieczeństwa, usługi pocztowe i bankowe, roczne aktualizuje programów komputerowych, usługi transportowe związane z przewozem pracowników socjalnych celem przeprowadzenia wywiadów środowiskowych, usługa komunikacji elektronicznej z beneficjentami świadczeń);
- ✓ usługi telefoniczne, Internet - 1.177,99 zł;
- ✓ koszty delegacji służbowych -2.864,15 zł;
- ✓ koszty ubezpieczeń – 700,00 zł;
- ✓ szkolenia pracowników - 3.617,09 zł;
- ✓ odpis na ZFŚS – 10.746,83 zł;
- ✓ opłata za trwałą zarząd - 45,46 zł.;

Usługi opiekuńcze i specjalistyczne usługi opiekuńcze

Zgodnie z art. 50 pkt 1 ustawy o pomocy społecznej, osobie, która z powodu wieku, choroby lub innych przyczyn wymaga pomocy innych osób, a rodzina nie może takiej pomocy zapewnić, przysługuje pomoc w formie usług opiekuńczych.

Usługami opiekuńczymi (zadanie własne gminy) objęte były osoby samotne, chore, niepełnosprawne, wymagające pomocy w podstawowych czynnościach dnia codziennego. Usługi te świadczone są nieodpłatnie lub za odpłatnością, w zależności od dochodu osoby lub rodziny. Z tej formy pomocy w 2023r. skorzystało 12 osób.

W celu realizacji zadania Ośrodek zatrudnił 9 opiekunek, w tym 8 na umowę zlecenie i 1 opiekunkę zatrudnioną na umowę o pracę. Na wynagrodzenie i pochodne od wynagrodzeń wydatkowano środki w wysokości 193.301,49 zł. Pozostałe środki tj. 3.559,16 zł wydatkowano na: badania lekarskie pracownika - 78,00 zł; zwrot kosztów delegacji służbowych (dojazdy do środowisk) - 1.692,50 zł, odpis na ZFŚS -1.788,66 zł.

Gminny Ośrodek Pomocy Społecznej w Bledzewie w ubiegłym roku przystąpił do programu „**Opieka 75+**”, Strategicznym celem programu jest poprawa dostępności do usług opiekuńczych, dla osób w wieku 75 lat i więcej, które są osobami samotnymi (zgodnie z art. 6 pkt 9 ustawy o pomocy społecznej) lub są osobami samotnie gospodarującymi (zgodnie z art. 6 pkt 10 ustawy o pomocy społecznej), a także tych, które pozostają w rodzinie. W ramach programu wsparcia finansowego dla gminy udziela się na podstawie art. 115 ust. 1 ustawy o pomocy społecznej, przy czym wysokość dotacji celowej z budżetu państwa nie może przekroczyć 50% kosztów realizacji zadania. Programem zostały objęte 2 osoby, a koszt dofinansowania wyniósł 2.996,70 zł.

W 2023r. GOPS Bledzew przystąpił również do Programu „**Asystent osobisty osoby niepełnosprawnej**” - edycja 2023. Jest to program Ministerstwa Rodziny i Polityki Społecznej realizowany w ramach Funduszu Solidarnościowego, którego celem było wprowadzenie usług asystenta osobistego osób niepełnosprawnych posiadających orzeczenie o znacznym stopniu niepełnosprawności albo o umiarkowanym stopniu niepełnosprawności, albo orzeczenie traktowane na równi z wymienionymi, zgodnie z art. 5 i art. 62 ustawy z dnia 27 sierpnia 1997 r. o rehabilitacji zawodowej i społecznej oraz zatrudnianiu osób niepełnosprawnych (Dz. U. z 2021 r. poz. 573, z późn. zm.). W ramach programu wsparcia finansowego otrzymano dofinansowanie w wysokości 18.424,91 zł. (w tym kwotę 361,27 zł stanowią koszty obsługi zadania). Programem została objęta 1 osoba niepełnosprawna w stopniu znacznym.

W 2023r. Gminny Ośrodek Pomocy Społecznej w Bledzewie organizował **specjalistyczne usługi opiekuńcze dla osób z zaburzeniami psychicznymi**. Jest to szczególny rodzaj specjalistycznych usług opiekuńczych udzielanych osobom, które z powodu choroby psychicznej lub niepełnosprawności intelektualnej mają poważne trudności w codziennym funkcjonowaniu, a zwłaszcza z relacjach z otoczeniem, edukacji, zatrudnieniu i realizacji spraw bytowych. **Specjalistyczne usługi** są świadczone przez osoby posiadające odpowiednie kwalifikacje do wykonywania zawodu i specyfiki usług. W 2023r. z takiego wsparcia skorzystała 1 osoba niepełnosprawna w formie terapii ręki, czaszkowo-krzyżowej, integracji sensorycznej,

logopedycznej oraz metodą Vojty. W celu zrealizowania usług zatrudniono na umowę zlecenie 5 specjalistów – terapeutów. Na ten cel wydatkowano środki w wysokości 11.680,00 zł. Świadczenie specjalistycznych usług opiekuńczych jest zadaniem zleconym z zakresu administracji rządowej realizowanym przez gminę.

Pomoc w zakresie dożywiania

Gminny Ośrodek Pomocy Społecznej wzorem lat ubiegłych przystąpił do programu wieloletniego „**Posiłek w domu i szkole**” na lata 2019 -2023 (M.P. Nr 3, Poz. 1007). **Na realizację w/w programu wydatkowano kwotę 116.619,88 zł. Zadanie było w 70% finansowane z dotacji celowej budżetu państwa (81.620,00 zł.).**

Pomoc w ramach Programu udzielana była w formie:

- **posiłków w szkole** – pomocą tą objęte były dzieci uczęszczające do przedszkoli, szkół podstawowych na terenie gminy Bledzew jak i po za nią oraz młodzież ucząca się w szkołach średnich. W okresie od stycznia do grudnia 2023r. z posiłków w szkole skorzystało 20 dzieci (z tego 7 dzieci w formie pełnego obiadu, a 13 dzieci w formie jednego dania gorącego) i 14 dzieci w przedszkolu (jedno danie gorące). Ponadto 1 dziecko korzystało z posiłków w szkole w ramach programu osłonowego w zakresie dożywiania. Na ten cel wydatkowano środki w wysokości 41.846,78 zł.
- **zasiłków celowych na zakup żywności** - w ramach Programu wypłacono również świadczenia pieniężne tj. zasiłki celowe na zakup żywności na kwotę 72.908,00 zł. W 2023r. decyzją w/w zasiłek przyznano 74 osobom; wypłacono 253 świadczenia.
- **świadczenia rzeczowego** – z tej formy pomocy skorzystało 6 osób, które otrzymały zakupioną żywność w formie paczek żywnościowych. Na ten cel wydano kwotę 1.865,10 zł.

Posiłek dla dzieci i młodzieży będącymi obywatelami Ukrainy - zgodnie z art. 29 ustawy o pomocy obywatelom Ukrainy w związku z konfliktem zbrojnym na terytorium tego państwa, Obywatelowi Ukrainy przebywającemu na terytorium Rzeczypospolitej Polskiej, którego pobyt na terytorium Rzeczypospolitej Polskiej jest uznawany za legalny na podstawie art. 2 ust. 1 i który został wpisany do rejestru PESEL, mogą być przyznawane świadczenia pieniężne i niepieniężne, na zasadach i w trybie ustawy z dnia 12 marca 2004 r. o pomocy społecznej. Na ten cel wydatkowano kwotę 1.755,00 zł. Świadczenie w całości zostało sfinansowane z Funduszu Pomocy. Z pomocy tej skorzystało 5 dzieci z Ukrainy przebywających na terenie Gminy Bledzew.

Pozostała działalność.

- a) **prowadzenie i zapewnienie miejsc w ośrodkach wsparcia** - W okresie sprawozdawczym z ośrodków wsparcia skorzystało 10 mieszkańców naszej gminy, z czego 5 osób było uczestnikami w Powiatowym Ośrodku Wsparcia „Razem Raźniej” w Skwierzynie, w tym 1 osoba okresowo korzystała ze wsparcia całodobowego, a 5 osób było uczestnikami w Środowiskowym Domu Samopomocy w Lubniewicach z siedzibą w Jarnatowie. Gmina Bledzew ponosiła koszty transportu tych osób do ŚDS w Lubniewicach, zgodnie z podpisanym w tym zakresie porozumieniem. Uczestnicy POW

w Skwierzynie dowożeni byli bezpłatnie. Na ten cel wydatkowano kwotę – 43.784,94 zł.

- b) realizacja Programu „Korpus Wsparcia Seniorów” – edycja 2023 moduł II** – celem programu była poprawa bezpieczeństwa oraz możliwości samodzielnego funkcjonowania w miejscu zamieszkania dla osób starszych przez zwiększanie dostępu do tzw. „opieki na odległość”, a także wsparcie gmin w realizacji świadczenia usług opiekuńczych. W ramach programu zakupiono 10 szt. urządzeń tzw. teleopasek oraz pokryto koszty ich użytkowania. Wartość zadania wyniosła 9.360,00 zł., a dofinansowanie w ramach programu 80% tj. 7.488,00 zł.
- c) organizacja akcji „ Paczka dla seniora” - 1.485,02zł.** - W 2023r. najstarsi mieszkańcy naszej gminy tj. osoby w wieku 90 lat i więcej otrzymali paczki świąteczne (24 osoby). Paczki były przygotowane przez pracowników GOPS Bledzew, a następnie przekazywane seniorom w ich miejscach zamieszkania przez Kierownika tut. Ośrodka i Wójta Gminy Bledzew.
- d) jednorazowe świadczenie pieniężne dla obywateli Ukrainy** – zgodnie z art. 31 ustawy z dnia 12 marca 2022 r. o pomocy obywatelom Ukrainy w związku z konfliktem zbrojnym na terytorium tego państwa. obywatelowi Ukrainy, którego pobyt na terytorium Rzeczypospolitej Polskiej jest uznawany za legalny na podstawie art. 2 ust. 1 ustawy i który został wpisany do rejestru PESEL, przysługuje pomoc w postaci jednorazowego świadczenia pieniężnego w wysokości 300 zł na osobę, przeznaczonego na utrzymanie, w szczególności na pokrycie wydatków na żywność, odzież, obuwie, środki higieny osobistej oraz opłaty mieszkaniowe. W 2023r. na realizację zadania wydatkowano kwotę 2.448,00 zł. tj. wypłacono świadczenia dla 8 obywateli Ukrainy na łączną wartość 2.400,00 zł., a koszty obsługi stanowią kwotę 48,00 zł.
- e) refundacja podatku VAT za dostarczone paliwa gazowe** - Zgodnie z ustawą z dnia 15 grudnia 2022 r. o szczególnej ochronie niektórych odbiorców paliw gazowych w 2023 r. w związku z sytuacją na rynku gazu, o zwrot podatku VAT za gaz przysługuje gospodarstwom domowym, które używają gazu do celów grzewczych. Ze świadczenia skorzystała 1 osoba. Koszt zadania wyniósł 148,73 zł. (tj. świadczenie w wysokości 145,82 zł. i koszt obsługi zadania 2,91 zł.). **Wypłata świadczenia wraz z obsługą zostały w całości sfinansowane** w Funduszu Przeciwdziałania COVID-19, o którym mowa w art. 65 ust. 1 ustawy z dnia 31 marca 2020 r. o zmianie **ustawy** o szczególnych rozwiązaniach związanych z zapobieganiem, przeciwdziałaniem i zwalczaniem COVID-19, innych chorób zakaźnych oraz wywołanych nimi sytuacji kryzysowych oraz niektórych innych **ustaw** (Dz. U. poz. 568, z późn. zm.).

Pozostała działalność Ośrodka

- a) świadczenie pieniężne za zapewnienie zakwaterowania i wyżywienia obywatelom Ukrainy (40 zł na dzień)** - zgodnie z art. 13 ust. 1 ustawy z dnia 12 marca 2022 r. o pomocy obywatelom Ukrainy w związku z konfliktem zbrojnym na terytorium tego państwa, każdemu podmiotowi, w szczególności osobie fizycznej prowadzącej

gospodarstwo domowe, który zapewnił, na własny koszt, zakwaterowanie i wyżywienie obywatelom Ukrainy, zostało przyznane na jego wniosek świadczenie pieniężne. Świadczenie to wypłacono 7 rodzinom na 8 obywateli Ukrainy. Na ten cel wydatkowano środki w wysokości 38.712,00 zł, w tym wypłacono świadczenia na kwotę 38.520,00 zł, kwota 192,00 zł to koszty obsługi).

- b) **dodatek węglowy** – zasady i tryb przyznawania, wypłacania oraz wysokość **dodatku węglowego** reguluje **ustawa** z dnia 5 sierpnia 2022r. o **dodatkach węglowych**. Z dodatku węglowego mogły skorzystać gospodarstwa domowe, w których **głównym źródłem ogrzewania jest kocioł na paliwo stałe, kominek, koza, ogrzewacz powietrza, trzon kuchenny, piecokuchnia, kuchnia węglowa lub piec kaflowy na paliwo stałe**. Dodatkowo urządzenia te muszą być zasilane węglem kamiennym, brykietem lub peletem, zawierającym co najmniej 85 proc. węgla kamiennego. Warunkiem koniecznym do uzyskania dodatku jest uzyskanie wpisu lub zgłoszenie źródła ogrzewania do centralnej ewidencji emisyjności budynków tzw. CEEB. Na ten cel wydatkowano środki w wysokości 309.153,52 zł. W 2023r wypłacono 99 świadczeń na łączną kwotę 297.000,00 zł. Koszt obsługi świadczenia wyniósł 12.153,52 zł . **Wypłata świadczenia wraz z obsługą zostały w całości sfinansowane** w Funduszu Przeciwdziałania COVID-19, o którym mowa w art. 65 ust. 1 ustawy z dnia 31 marca 2020r. o zmianie **ustawy** o szczególnych rozwiązaniach związanych z zapobieganiem, przeciwdziałaniem i zwalczaniem COVID-19, innych chorób zakaźnych oraz wywołanych nimi sytuacji kryzysowych oraz niektórych innych **ustaw**.
- c) **dodatek do innych źródeł ciepła** – przepisy Rozporządzenia Ministra klimatu i środowiska w sprawie wniosków o dodatki na zakup opału dla gospodarstw domowych i podmiotów wrażliwych dotyczące niektórych źródeł ciepła które weszły dnia 21 września 2022 r. wprowadziły wypłatę dodatku do innych źródeł ciepła niż węgiel. Z dodatku mogą skorzystać gospodarstwa domowe, w których głównym źródłem ogrzewania jest kocioł na paliwo stałe, kominek, koza, ogrzewacz powietrza, trzon kuchenny, piecokuchnia albo piec kaflowy na paliwo stałe, **zasilane peletem drzewnym, drewnem kawałkowym lub innym rodzajem biomasy**, kocioł gazowy zasilany skroplonym gazem LPG, albo kocioł olejowy. Warunkiem koniecznym do uzyskania dodatku jest uzyskanie wpisu lub zgłoszenie źródła ogrzewania do centralnej ewidencji emisyjności budynków tzw. CEEB. Łączny koszt zadania w 2023r. wyniósł 43.350,93 zł, w tym na wypłatę dodatków -42.500,00 zł , na obsługę zadania – 850,93 zł. **Wypłata świadczenia wraz z obsługą zostały w całości sfinansowane** w Funduszu Przeciwdziałania COVID-19,
- d) **dodatek elektryczny** - jest dopłatą do prądu dedykowaną gospodarstwom domowym, które zużywają energię elektryczną do ogrzewania mieszkań i domów. Dopłata do prądu jest jednorazowa i wynosi, w zależności od zużycia energii (w tym samym miejscu zamieszkania): 1000 złotych w przypadku zużycia energii elektrycznej w 2021 roku na poziomie maksymalnie 5MWh, 1500 złotych w przypadku zużycia energii elektrycznej w 2021 roku przekraczającym 5MWh . W 2023r. na realizację zadania wydatkowano kwotę 14.790,00 zł. tj. wypłacono 11 świadczeń na łączną kwotę 14.500,00 zł. a koszt obsługi świadczenia wyniósł 290,00 zł .

Świadczenia rodzinne, świadczenie z funduszu alimentacyjnego oraz składki na ubezpieczenia emerytalne i rentowe z ubezpieczenia społecznego

- środki z dotacji na zadania zlecone stanowią kwotę 2.220.476,85 zł;
- środki własne stanowią kwotę 11.690,77 zł.
- środki z Funduszu Pomocy Ukrainie stanowią kwotę 12.033,00 zł.

I. Świadczenia rodzinne

Na podstawie art. 2 ustawy z dnia 28 listopada 2003r o świadczeniach rodzinnych świadczeniami rodzinnymi są:

- 1) zasiłek rodzinny oraz dodatki do zasiłku rodzinnego,
- 2) jednorazowa zapomoga z tytułu urodzenia się dziecka.
- 3) świadczenia opiekuńcze: zasiłek pielęgnacyjny, świadczenie pielęgnacyjne i specjalny zasiłek opiekuńczy.
- 4) zasiłek dla opiekuna jako świadczenie będące realizacją wyroku Trybunału Konstytucyjnego z dnia 5 grudnia 2013 r., sygn. akt TK akt K 27/13.
- 5) świadczenie rodzicielskie.
- 6) jednorazowego świadczenia z tytułu urodzenia dziecka, u którego zdiagnozowano ciężkie i nieodwracalne upośledzenie albo nieuleczalną chorobę zagrażającą jego życiu, które powstały w prenatalnym okresie rozwoju dziecka lub w czasie porodu.

Na zasiłek rodzinny wraz z dodatkami oraz wypłatę jednorazowej zapomogi z tytułu urodzenia się dziecka wydatkowano kwotę 275.836,64 zł. W 2023 roku z zasiłku rodzinnego skorzystały 82 rodziny a z dodatków do zasiłku rodzinnego z tytułu:

- urodzenia dziecka – 5 rodzin;
- przebywania na urlopie wychowawczym - 3 rodziny;
- samotnego wychowywania dziecka – 5 rodzin;
- kształcenia i rehabilitacji dziecka niepełnosprawnego - 10 rodzin;
- rozpoczęcia roku szkolnego - 59 rodzin;
- zamieszkiwania dzieci w miejscowości, w której znajduje się siedziba szkoły – 6 rodzin;
- dojazdu dzieci do szkół poza miejscem zamieszkania – 24 rodziny;
- wychowywania dziecka rodzinie wielodzietnej – 24 rodziny;
- świadczenie z tytułu z jednorazowej zapomogi z tytułu urodzenia dziecka - 15 rodzin.

Na świadczenia opiekuńcze: tj. zasiłek pielęgnacyjny, świadczenie pielęgnacyjne i specjalny zasiłek opiekuńczy wydatkowano kwotę 1.434.924,60 zł. Z w/w świadczeń skorzystało 212 osób.

Zasiłek dla opiekuna – jako świadczenie będące realizacją wyroku Trybunału Konstytucyjnego z dnia 5 grudnia 2013 r., sygn. akt TK akt K 27/13 - w okresie sprawozdawczym z zasiłku dla opiekunów skorzystały 4 osoby. Na ten cel wydatkowano kwotę 19.588,70 zł.

Świadczenie rodzicielskie – w okresie sprawozdawczym z w/w świadczenia korzystało 9 osób. Na ten cel wydatkowano kwotę 44.154,40 zł

Raport o stanie gminy Bledzew za 2023
Zestawienie zrealizowanych świadczeń rodzinnych w okresie I-XII 2023

Lp.	Rodzaj świadczenia	Ilość zrealizowanych Świadczeń (szt.)	Wartość wypłaconych świadczeń (zł)
1	Zasiłek rodzinny wraz z dodatkami	2457	259.836,64
2	Jednorazowa zapomoga z tytułu	16	16.000,00
3	Zasiłek pielęgnacyjny	1925	1.434.924,60
	Świadczenie pielęgnacyjne	413	
	Specjalny zasiłek opiekuńczy	10	
4	Zasiłek dla opiekuna	33	19.588,70
5	Świadczenie rodzicielskie	49	44.154,40
Razem		4903	1.774.504,34

II. Świadczenia z funduszu alimentacyjnego

Gminny Ośrodek Pomocy Społecznej realizuje ustawę z dnia 7 września 2007r. o pomocy osobom uprawnionym do alimentów. Z tytułu świadczeń z funduszu alimentacyjnego wypłacono łączną kwotę 153.048,89 zł. Świadczenia wypłacono 22 rodzinom.

III. Składki na ubezpieczenie emerytalno - rentowe opłacane za niektóre osoby pobierające świadczenia rodzinne i opiekuńcze oraz zasiłki dla opiekunów

Na składki na ubezpieczenie emerytalno - rentowe opłacane za niektóre osoby pobierające świadczenia rodzinne i opiekuńcze oraz zasiłki dla opiekunów wydatkowano 225.223,39 zł. W okresie sprawozdawczym opłacono składki za średnio miesięcznie 32 osób.

IV. Koszty obsługi świadczeń rodzinnych

Koszty obsługi zadania stanowią:

- 3% otrzymanej dotacji na świadczenia rodzinne oraz na składki na ubezpieczenia emerytalne i rentowe z ubezpieczenia społecznego oraz 30,00 zł od wydanej decyzji administracyjnej w sprawie świadczenia rodzicielskiego - zgodnie art. 33.pkt 2a ustawy z dnia 28 listopada 2003r. o świadczeniach rodzinnych;
- 3% otrzymanej dotacji na świadczenia z funduszu alimentacyjnego zgodnie z art. 31 pkt 2. ustawy z dnia 7 września 2007 r. o pomocy osobom uprawnionym do alimentów;

Ponadto zgodnie z art. 27 pkt 6 Ustawy z dnia 7 września 2007r. o pomocy osobom uprawnionym do alimentów uzyskane przez gminę organu właściwego wierzyciela dochody przeznacza się w szczególności na pokrycie kosztów podejmowania działań wobec dłużników alimentacyjnych.

Na obsługę świadczeń rodzinnych i funduszu alimentacyjnego wydano środki na ogólną kwotę 74.876,15 zł. Na wynagrodzenia i pochodne od wynagrodzeń osób realizujących obsługę zadania wydatkowano kwotę 72.567,65 zł. Pozostałą kwotę 2.308,50 zł. wydatkowano m.in. na: zakup materiałów biurowych, zaliczkę na odpis ZFŚS pracownika

prowadzącego świadczenia, opiekę autorską programu do świadczeń rodzinnych i funduszu alimentacyjnego.

V. Świadczenia rodzinne dla obywateli Ukrainy.

Zgodnie z ustawą z dnia 12 marca 2022r. o pomocy obywatelom Ukrainy w związku z konfliktem zbrojnym na terytorium tego państwa, na podstawie art. 26 uciekającym ob. Ukrainy przysługuje świadczenie rodzinne. W okresie od stycznia 2023r do grudnia 2023r. wypłacono świadczenia rodzinne na kwotę 11.684,00 zł dla średniomiesięcznie 3 rodzin ukraińskich. Koszt obsługi stanowi kwotę 349,00 zł. Koszt zadania wyniósł 12.033,00 zł.

VI. Świadczenie wychowawcze

Świadczenie wychowawcze to świadczenie określone w ustawie o pomocy państwa w wychowywaniu dzieci (Dz. U. z 2023r., poz. 810). Celem świadczenia jest częściowe pokrycie wydatków związanych z wychowywaniem dziecka.

Od roku 2022 wnioski o świadczenie wychowawcze przyjmuje ZUS. Tut. Organ prowadzi jedynie sprawy, związane ze świadczeniem wychowawczym, w przypadku koordynacji systemów zabezpieczenia społecznego oraz spraw niezakończonych, wcześniej przekazanych do Samorządowego Kolegium Odwoławczego bądź Sądu.

Gminny Ośrodek Pomocy Społecznej w Bledzewie w roku 2023 wypłacił jedno świadczenie wychowawcze w wysokości 4.500,00 zł. za okres zasiłkowy 2016/2017. Wypłata należności wynikała z decyzji Samorządowego Kolegium Odwoławczego w Gorzowie Wlkp. z dnia 14.11.2022r. stwierdzającej nieważność decyzji Wójta Gminy Bledzew nr 544.363.2017 z dnia 12.12.20217r. o uchyleniu decyzji nr 544.54.2017 z dnia 12.12.2017r. Koszt obsługi zadania stanowił kwotę 14,85 zł. Całkowity koszt zadania wyniósł 4.514,85 zł.

Karta Dużej Rodziny

Gminny Ośrodek Pomocy Społecznej w Bledzewie realizuje ustawę z dnia 5 grudnia 2014r. o Karcie Dużej Rodziny. Karta Dużej Rodziny to ogólnopolski system zniżek, stworzony z myślą o rodzinach wielodzietnych, które oferowane są zarówno przez instytucje publiczne, jak i firmy prywatne. Posiadacze KDR mają możliwość tańszego korzystania z oferty podmiotów m.in. z branży spożywczej, paliwowej, bankowej czy rekreacyjnej. Karta Dużej Rodziny wspiera budżety rodzin wielodzietnych oraz ułatwia dostęp do dóbr i usług. Karta jest przyznawana niezależnie od dochodu w rodzinie i co równie ważne, wydawana jest bezpłatnie, a jedynie wydanie duplikatu bądź drugiej formy karty /np. elektronicznej/ podlega opłacie.

Wnioski o wydanie Karty Dużej Rodziny składane są w formie papierowej lub w formie elektronicznej. W 2023 roku złożono 8 wniosków o zgłoszenie nowej rodziny, 43 wnioski o wydanie KDR wyłącznie dla rodziców, 12 wniosków dla osoby, która już była posiadaczem KDR oraz 3 wnioski o wydanie duplikatu KDR. Na obsługę realizacji KDR wydatkowano środki w wysokości **1.430,00 zł.** Całość zadania jest finansowana z dotacji z budżetu państwa na realizację zadań zleconych.

Wspieranie rodziny

W/w ustawa nałożyła na Ośrodek obowiązek zatrudnienia asystenta rodziny, którego zadaniem jest wspomaganie rodzin, w których pojawiają się problemy wychowawcze. GOPS Bledzew zatrudnia 1 asystenta rodziny, który jest zatrudniony na umowę o pracę i ma zadaniowy czas pracy. Główne problemy rodzin, z którymi pracował asystent w 2023 roku to min: bezradność w sprawach opiekuńczo-wychowawczych, bezrobocie dorosłych członków rodziny, stosowanie przemocy fizycznej i psychicznej, nadużywanie alkoholu przez członków rodziny, trudna sytuacja materialno-bytowa.

Wsparciem asystenta rodziny w 2023r. objętych było 13 rodzin z terenu gminy Bledzew. Do 8 rodzin asystent trafił na wniosek pracownika socjalnego, 4 rodziny zostały zobowiązane przez sąd do aktywnej współpracy z asystentem, a w 1 przypadku o asystenta wnioskujeła sama rodzina, której dzieci przebywają w pieczy zastępczej. W okresie od stycznia do grudnia 2023r. asystent rodziny zakończył współpracę z 3 rodzinami, z tego w 1 przypadku z powodu realizacji założonych celów, w 1 przypadku z powodu rezygnacji samej rodziny oraz w 1 przypadku z powodu zmiany miejsca zamieszkania rodziny.

W 2023r. Gminny Ośrodek Pomocy Społecznej w Bledzewie przystąpił do „ Programu asystent rodziny na rok 2023”. Celem programu była pomoc w realizacji zadań wykonywanych przez asystentów rodziny. W ramach programu otrzymano środki z Funduszu Pracy w wys. 11.044,00 zł. na dofinansowanie dodatku do wynagrodzenia asystenta rodziny oraz kosztów jego zatrudnienia za okres listopad – grudzień 2023r.

Rodziny zastępcze

Zgodnie z art. 191 ust. 8 ustawy o wspieraniu rodziny i systemie pieczy zastępczej, w przypadku umieszczenia dziecka w rodzinie zastępczej, gmina właściwa ze względu na miejsce zamieszkania dziecka partycypuje w kosztach umieszczenia dziecka w pieczy zastępczej.

W okresie sprawozdawczym Gminny Ośrodek Pomocy Społecznej partycypował w kosztach pobytu 14 dzieci w pieczy zastępczej, w tym:

- 3 dzieci przebywających w spokrewnionej rodzinie zastępczej;
- 2 dzieci przebywających w domu dziecka w Świebodzinie;
- 7 dzieci przebywających w domu dziecka w Skwierzynie;
- 2 dzieci przebywających w rodzinnym domu dziecka w Międzyrzeczu;

Wysokość opłaty uzależniona jest od długości pobytu dzieci w pieczy zastępczej i wynosi odpowiednio:

- 10 % w pierwszym roku – 0 dzieci;
- 30 % w drugim – 4 dziecko;
- 50 % w trzecim i następnych latach – 10 dzieci.

Składki na ubezpieczenie zdrowotne opłacane za osoby pobierające niektóre świadczenia rodzinne, zgodnie z przepisami ustawy o świadczeniach rodzinnych oraz za osoby pobierające zasiłki dla opiekunów, zgodnie z przepisami ustawy z dnia 4 kwietnia 2014 r. o ustaleniu i wypłacie zasiłków dla opiekunów

W roku 2023 Gminny Ośrodek Pomocy społecznej opłacał składki na ubezpieczenie zdrowotne za osoby pobierające niektóre świadczenia rodzinne, zgodnie z przepisami ustawy o świadczeniach rodzinnych oraz za osoby pobierające zasiłki dla opiekunów, zgodnie z przepisami ustawy z dnia 4 kwietnia 2014 r. o ustaleniu i wypłacie zasiłków dla opiekunów za średniomiesięcznie 38 osób.

INNE ZADANIA REALIZOWANE PRZEZ GMINNY OSRODEK POMOCY SPOŁECZNEJ

Pomoc żywnościowa – Podprogram 2020

Tut. ośrodek od kilku lat angażuje się w dystrybucję artykułów spożywczych dla osób najbardziej potrzebujących w ramach Programu Operacyjnego Pomoc Żywnościowa 2014-2020 Europejskiego Funduszu Pomocy Najbardziej Potrzebującym realizowanego w Podprogramach.

Corocznie tut. ośrodek podpisuje umowę z Bankiem Żywności w Gorzowie Wlkp., od którego tut. ośrodek odbiera żywność. Wszelkie zasady dystrybucji produktów zawarte są w Wytycznych dla Instytucji Pośredniczącej. Pomoc w formie artykułów żywnościowych przysługiwała osobom i rodzinom, których dochód nie przekraczał 220% kryterium dochodowego określonego w ustawie o pomocy społecznej.

W 2023r. przywieziono 1 transport żywności (w lipcu); przywieziono wówczas 3.124,20 kg. artykułów żywnościowych. Z pomocy skorzystały 93 rodziny tj. 233 osoby. Towar został przetransportowany przez firmę ORMEB z Międzyrzecza. W rozładunku uczestniczyli pracownicy w/w firmy oraz pracownicy tut. Ośrodka.

Wśród artykułów żywnościowych były: mleko, olej rzepakowy, szynka wieprzowa, makaron jajeczny, cukier biały, i powidła śliwkowe.

Wydawanie zaświadczeń – Prawo ochrony środowiska

Od stycznia 2021r. tut. Ośrodek prowadzi postępowania oraz wydaje zaświadczenia o wysokości przeciętnego miesięcznego dochodu przypadającego na jednego członka gospodarstwa domowego osoby fizycznej, która zamierza złożyć wniosek o przyznanie dofinansowania z Narodowego Funduszu Ochrony Środowiska i Gospodarki Wodnej lub Wojewódzkiego Funduszu Ochrony Środowiska i Gospodarki Wodnej, zgodnie z Zarządzeniem nr 1/2021 Wójta Gminy Bledzew z dnia 04 stycznia 2021r.

W okresie sprawozdawczym wydano 22 takie zaświadczenia.

12. Edukacja i wychowanie.

Głównym zadaniem oświatowym gminy jest zapewnienie kształcenia, wychowania i opieki w publicznych przedszkolach i szkołach podstawowych. Realizacja zadań organu prowadzącego wobec szkół i placówek wymaga właściwej organizacji, zarówno funkcji nadzorczych jak i roli służebnej, związanej z realizacją obowiązków określonych ustawą.

Gmina Bledzew jest organem prowadzącym dla 2 Szkół Podstawowych, Przedszkola Gminnego w Nowej Wsi i nowo powstałej placówki Żłobka Gminnego „Wesoła Sowa w Nowej Wsi.

W roku 2023 gmina otrzymała z budżetu państwa subwencję oświatową oraz dotacje na zadania związane z oświatą w wysokości 3 407 119,00zł natomiast pozostałe środki na funkcjonowanie oświaty pochodzą z dochodów własnych gminy. Do wydatków związanych z oświatą należy doliczyć również dowożenie uczniów do szkół i przedszkoli oraz dokształcanie nauczycieli i jest to kwota 651.912,86 zł.

Poniższa tabela przedstawia finansowanie zadań oświatowych

Finansowanie oświaty

Rok	Budżet					Razem	Subwencja plus dotacje
	Wydatki związane z funkcjonowaniem szkół podstawowych	Wydatki związane z funkcjonowaniem przedszkoli i oddziałów przedszkolnych w szkołach	Dowożenie uczniów	Dokształcanie	Pozostałe wydatki		
2023	5 021 479,31	1 283 843,70	626 065,82	25 847,04	106 934,10	7 064 169,97	3 583 841,44

Szkoła Podstawowa im. Jana Dekerta w Bledzewie

Liczba uczniów i oddziałów w Szkole Podstawowej im. Jana Dekerta w Bledzewie

Lp.	Rok Szkolny	Liczba uczniów w szkole	Liczba oddz.	Klasa									
				I	II	IIIA	IIIB	IV	V	VI	VII	VIIIA	VIIIB
1.	2022/2023	177	10	I	II	IIIA	IIIB	IV	V	VI	VII	VIIIA	VIIIB
				25	19	14	16	19	16	15	12	20	21
2.	2023/2024	155	9	I	II	III	IVA	IVB	V	VI	VII	VIII	-
				21	24	20	14	16	17	16	15	12	-

Oddział przedszkolny w Szkole Podstawowej w Bledzewie

Rok szkolny	Liczba dzieci w przedszkolu	Liczba oddziałów	Liczba dzieci w grupie			
			3 latki	4 latki	5 latki	6 latki
2022/2023	22	1	0	0	3	19
2023/2024	37	2	0	0	18	19

Zatrudnienie : nauczyciele

ROK SZKOLNY 2022/2023		ROK SZKOLNY 2023/2024
Stopień awansu	Ilość nauczycieli	Ilość nauczycieli
Nauczyciel bez stopnia awansu zawodowego (nauczyciel początkujący)	4	4
Osoba z formą zatrudnienia wykluczającą posiadanie stopnia awansu zawodowego	-	1
mianowany	9	8
dyplomowany	9	7
Razem	22	20

Zatrudnienie :Administracja i obsługa

stanowisko	Ilość osób	Ilość etatów
główna księgowa	1	0,6
starszy księgowy	1	0,6
sekretarz szkoły	1	1
konserwator	1	1
Kucharka/sprzątaczką	1	1
Sprzątaczkę	5	4,5
Razem	10	8,7

Zajęcia pozalekcyjne:

Uczniowie objęci pomocą psychologiczno-pedagogiczną: 38

- ✓ uczniowie z orzeczeniami o potrzebie kształcenia specjalnego: 8
- ✓ uczniowie z opiniami poradni psychologiczno-pedagogicznej: 30

Działalność kulturotwórcza szkoły – najważniejsze uroczystości, imprezy klasowe, wycieczki:

1. wycieczki – najważniejsze cele i zadania:

- ✓ Integracja zespołu klasowego, zapoznanie uczniów z dobrami kultury naszego regionu poprzez zwiedzanie muzeum w Międzyrzeczu, wpajanie zasad ruchu drogowego i bezpiecznego spędzania czasu.
- ✓ Wycieczka Do Krakowa, Wieliczki I Zakopanego. Cele: Zwiedzanie Krakowa,
- ✓ Toruń: Zwiedzenie miasta. 2. Poznanie historii i zabytków. 3. Warsztat wypieku piernika. 4. Wizyta w Planetarium
- ✓ Podniesienie kompetencji kulturalnych w zakresie odbioru sztuki i zachowania w teatrze poprzez udział w spektaklach, - umożliwienie kontaktu ze sztuką poprzez aktywne uczestnictwo
- ✓ Wyłonienie Mistrza ortografii, - rozbudzanie w uczniach potrzeby starannego i poprawnego pisania, - podniesienie kompetencji ortograficznych
- ✓ Integracja grupy podnoszenie umiejętności piłkarskich promowanie sportu, aktywnych form spędzania czasu.
- ✓ Wyjazd do Międzyrzecza - zapoznanie uczniów z aktualnymi ofertami szkół ponadpodstawowych
- ✓ Wyjazd na targi edukacyjne do Międzyrzecza. Celem jest zapoznanie uczniów z aktualnymi ofertami szkół ponadpodstawowych.

Raport o stanie gminy Bledzew za 2023

- ✓ Wyjazd na lodowisko, do kręgielni. Integracja klas. Aktywne formy spędzania czasu. Doskonalenie umiejętności jazdy na łyżwach.
- ✓ Podniesienie kompetencji kulturalnych w zakresie odbioru sztuki i zachowania w teatrze poprzez udział w spektaklach, - krzewienie kultury i estetyki żywego słowa.
- ✓ Wyjazd do Parku Trampolin FUN JUMP. Integracja grupy rówieśniczej. Aktywne formy spędzania czasu.
- ✓ Historia Łagowsko - Sulęcińskiego Parku Krajobrazowego, zapoznanie z najważniejszymi cechami przyrodniczymi, walorami środowiska przyrody ożywionej i nieożywionej parku oraz wartościami kulturowymi.

2. Uroczystości:

- ✓ Organizacja i udział uczniów w akcji WOŚP.
- ✓ Walentynki.
- ✓ „Powitanie Wiosny”.
- ✓ Akademia z okazji Dnia Kobiet.
- ✓ Przyjęcie w poczet czytelników uczniów kl. I.
- ✓ Organizacja szkolnego etapu Lubuskiego Konkursu Recytatorskiego.
- ✓ Zabawa karnawałowa.
- ✓ Dzień Babci i Dziadka.
- ✓ Dzień Matki.
- ✓ Misterium z okazji Świąt Wielkanocnych.
- ✓ Dzień bez plecaka.
- ✓ Apel z okazji Konstytucji 3 Maja, udział w uroczystościach na terenie szkoły i gminy.
- ✓ Święto Ziemi.
- ✓ Dzień Sportu Szkolnego.
- ✓ Dnia Dziecka.
- ✓ Uroczyste zakończenie roku szkolnego - wręczenie nagród i miana „Wzorowego Ucznia” uczniom osiągającym najwyższe wyniki w nauce, listów gratulacyjnych rodzicom oraz tytułu „Przyjaciel Szkoły” osobom współpracującym ze szkołą oraz sponsorom.
- ✓ Apel z okazji Narodowego Święta Niepodległości, udział w obchodach gminnych
- ✓ andrzejki
- ✓ mikołajki
- ✓ Jasełka z okazji Świąt Bożego Narodzenia

3. Konkursy, zawody, turnieje:

- ✓ kwalifikacja do etapu rejonowego konkursu z języka polskiego – 1 osoba,

Raport o stanie gminy Bledzew za 2023

- ✓ udział w konkursie ortograficznym „Pojedynki z ortografią” – 2 osoby,
- ✓ udział w konkursach recytatorskich,

Konkursy przedmiotowe:

- ✓ 1 uczeń tytuł finalisty konkursu z historii i geografii,
- ✓ zawody powiatowe w tenisie stołowym: 8 uczniów,
- ✓ turniej piłki nożnej w Bobowicku: 3 miejsca,
- ✓ turniej piłkarski „piątka piłkarskie”: udział grupy dziewcząt i chłopców,
- ✓ biegi przełajowe: dziewczęta i chłopcy

4. Inna działalność:

- ✓ Zbiórka nakrętek na chore dzieci, karmy dla schronisk.
- ✓ WOŚP

Ponadto szkoła brała udział w programach:

1. Programach Sanepidu: „Trzymaj Formę”.
2. Programy profilaktyczne Ośrodka Profilaktyki i Terapii Uzależnień w Bogucinie:
3. Zbiórka surowców wtórnych Udział w zbiorce surowców wtórnych organizowanych przez CZG -12 - „Zielona Szkoła, Zielone Przedszkole”.
4. Dodatkowe zajęcia sportowe w ramach programu Szkolny Klub Sportowy - finansowane przez Ministerstwo Sportu i Turystyki i Urząd Marszałkowski Województwa Lubuskiego.
5. „Narodowy Program rozwoju czytelnictwa” – zakup nowości czytelniczych do biblioteki szkolnej dla przedszkolaków.
6. „Poznaj Polskę” – program Ministra Edukacji i Nauki – otrzymaliśmy dofinansowanie na 2 wycieczki: Toruń i Kraków.
7. Lubuska Sieć Eko-Aktywnych

Kontrole zewnętrzne:

1. Stacja Sanitarno-epidemiologiczna – brak zaleceń
2. Audyt bezpieczeństwa informatycznego i ochrony danych osobowych - kontrole nie wykazały nieprawidłowości.

Szkoła Podstawowa w Templewie

Liczba uczniów i oddziałów w Szkole Podstawowej w Templewie

Lp.	Rok Szkolny	Liczba uczniów w szkole	Liczba oddz.	Klasa
-----	-------------	-------------------------	--------------	-------

Raport o stanie gminy Bledzew za 2023

1.	2022/2023	71	7	I	II	III	IV	V	VI	VII	VIII
				0	11	3	13	8	11	8	17
2.	2023/2024	65	7	I	II	III	IV	V	VI	VII	VIII
				11	0	11	3	13	8	11	8

Zatrudnienie : nauczyciele

ROK SZKOLNY 2022/2023		ROK SZKOLNY 2023/2024
Stopień awansu	Ilość nauczycieli	Ilość nauczycieli
Nauczyciel bez stopnia awansu zawodowego (nauczyciel początkujący)	2	3
Osoba z formą zatrudnienia wykluczającą posiadanie stopnia awansu zawodowego	-	4
mianowany	4	4
dyplomowany	6	6
Razem	12	17

Zatrudnienie :Administracja i obsługa

stanowisko	Ilość osób	Ilość etatów
główna księgowa	1	0,3
starszy księgowy	1	0,3
sekretarka	1	1
konserwator	1	1
Sprzątaczk	2	2
Razem	6	4,6

W szkole organizowano imprezy:

- ✓ Kino Sferyczne
- ✓ koncerty LBK z Zielonej Góry
- ✓ bal karnawałowy
- ✓ uroczystość z okazji Dnia Babci i Dziadka

Raport o stanie gminy Bledzew za 2023

- ✓ działania na rzecz WOŚP – kiermasze ciast, loteria fantowa, licytacja, sklepik
- ✓ Walentynki
- ✓ Międzynarodowy Dzień Peruki
- ✓ pierwszy Dzień Wiosny – Światowy Dzień Downa, dzień kolorowej skarpetki
- ✓ pokaz iluzjonisty
- ✓ apel z okazji Konstytucji 3 Maja
- ✓ dyskoteka szkolna
- ✓ Dzień Dziecka
- ✓ udział w ogólnopolskiej akcji Dzień Pustej Klasy
- ✓ działania na rzecz upowszechniania wiedzy o Polakach ratujących Żydów w czasie II wojny światowej
- ✓ Międzynarodowy Dzień Kropki
- ✓ akcja „Sprzątanie świata”
- ✓ Szkolny Dzień Piżamy
- ✓ Dzień Chłopaka
- ✓ apel z okazji KEN
- ✓ spektakl profilaktyczny” Gang Śmieciaków”
- ✓ apel z okazji Dnia Niepodległości
- ✓ Dzień Tabliczki Mnożenia
- ✓ Dzień Życzliwości
- ✓ Dzień Misia
- ✓ zabawa andrzejkowa
- ✓ Ślubowanie Pierwszoklasistów – pasowanie na ucznia
- ✓ Mikołajki
- ✓ Jasełka
- ✓ sprzątanie grobów
- ✓ akcja „Szkoła do hymnu”
- ✓ akcja „Szkoły Pełna Talentów” organizowana przez Lidl
- ✓ zbiórka surowców wtórnych
- ✓ kiermasz taniej książki
- ✓ dyskoteka
- ✓ koncerty Lubuskiego Biura Koncertowego

Wycieczki (wyjazdy):

- ✓ wyjazd na basen w Międzyrzeczu
- ✓ wyjazd do Skwierzyny na występy zespołu tanecznego REMIX
- ✓ wyjazd na TARGI EDUKACJI I PRACY w Międzyrzeczu
- ✓ wyjazd do kina w Świebodzinie
- ✓ wycieczka do Warszawy
- ✓ wycieczka do Majalandu w Kownatach
- ✓ wyjazd do Filharmonii Gorzowskiej
- ✓ wycieczka rowerowa do Lubniewic – 2 dniowy biwak
- ✓ piknik ekologiczny w Gliźnie
- ✓ wyjazd na kręgielnię w Międzyrzeczu
- ✓ wyjazd do Międzyrzecza na Dni Otwarte szkół ponadpodstawowych
- ✓ do kina w Międzyrzeczu na film „O psie który jeździł koleją” – klasa III

- ✓ do kina w Międzyrzeczu „Psi Patrol”- klasa VII
- ✓ Targi Edukacji i Pracy w Skwierzynie – klasa VIII
- ✓ warsztaty pizzy – Pizzernia „Mafia” Międzyrzecz- klasa III i VI
- ✓ Gorzów- lodowisko, basen, biblioteka wojewódzka – klasa VIII

Spotkania (szkolenie) warsztaty:

- ✓ z policjantkami „Odpowiedzialność karna nieletnich” – kl. V – VIII
- ✓ warsztaty w ramach projektu Laboratoria Przyszłości
- ✓ szkolenie uczniów „Konflikt- przedstawiam, słucham, negocjuję” Przemoc werbalna – czyli o krzywdzącej sile słów”
- ✓ szkolenie dla rodziców i nauczycieli „Depresja i samobójstwa dla dzieci”
- ✓ zajęcia warsztatowe z panią pedagog i psycholog z PPP w Skwierzynie
- ✓ spotkanie z pracownikiem Stacji Sanitarnej – Epidemiologicznej z Międzyrzecza dotyczące e-papierosów, napojów energetycznych
- ✓ warsztaty z zakresu działania drukarki 3D
- ✓ prezentacja oferty edukacyjnej przez Zespół Szkół Technicznych i Ogólnokształcących im. Stanisława Lema w Skwierzynie
- ✓ spotkanie z przedstawicielami LO z Międzyrzecza
- ✓ wizyta stomatologa
- ✓ spotkanie z policją
- ✓ fotograf
- ✓ warsztaty z doradztwa zawodowego w klasie VIII
- ✓ MATma 2- przygotowanie do egzaminu ósmoklasisty

Udział uczniów w konkursach

- ✓ konkurs recytatorski – szkolny, gminny, rejonowy, powiatowy – wyróżnienie
- ✓ Międzynarodowy Konkurs Matematyczny Kangur – wyróżnienie
- ✓ konkurs ortograficzny
- ✓ konkurs piosenki – szkolny, gminny, powiatowy
- ✓ międzyszkolny „Pojedynek z ortografią” uczniów szkół podstawowych w Skwierzynie
- ✓ zmagania piątklasistów z mitologią

Konkursy przedmiotowe - etap rejonowy

- ✓ język angielski – 1 uczeń
- ✓ język polski – 1 uczennica
- ✓ chemia – 1 uczeń
- ✓ matematyka – 1 uczeń
- ✓ język angielski – 4 uczniów (1 do etapu rejonowego)
- ✓ język polski – 3 uczniów
- ✓ historia – 3 uczniów
- ✓ matematyka – 3 uczniów

Udział uczniów w zawodach

- ✓ Gminne Zawody Sportowo-Pożarnicze w Zemsku

Raport o stanie gminy Bledzew za 2023

- ✓ powiatowe zawody w piłkę nożną w Bobowicku
- ✓ drużynowe mistrzostwa powiatu w biegach przełajowych w Skwierzynie – III miejsce chłopców
- ✓ udział w mistrzostwach powiatu w biegach przełajowych w Skwierzynie
- ✓ mistrzostwa powiatu w piłce nożnej dziewcząt w Międzyrzeczu – II miejsce
- ✓ mistrzostwa powiatu w piłce nożnej chłopców w Międzyrzeczu
- ✓ udział w mistrzostwach powiatu w piłkę nożną dziewcząt i chłopców w Międzyrzeczu
- ✓ Turniej Piłki Nożnej o Puchar Dyrektora Szkoły ZSCKR w Bobowicku – 3 miejsce
- ✓ Mistrzostwa Powiatu w Tenisie Stołowym w Pszczewie:
 - w kategorii chłopców IV – VII – 4 miejsce
 - w kategorii chłopców VII – VIII – 4 miejsce
 - w kategorii dziewcząt IV – VI – 3 miejsce
 - w kategorii dziewcząt VII – VIII – 1 miejsce
- ✓ Mistrzostwa Powiatu w Sztafetowych Biegach Przełajowych w Skwierzynie – 24 zawodników
- ✓ Półfinał Wojewódzki w Lubuskiej Olimpiadzie Młodzieży w Tenisie Stołowym Dziewcząt w Górkach Noteckich – 4 miejsce

KONTROLE:

- ✓ Stacja Sanitarno-epidemiologiczna - kontrola tematyczna dotycząca obecności radonu w pomieszczeniach placówki.
- ✓ Stacja Sanitarno-epidemiologiczna - Kontrola w zakresie oceny stanu techniczno-sanitarnego otoczenia i placówki. Wizyta oświatowo- zdrowotna.
- ✓ Kuratorium Oświaty- kontrola w trybie działań doraźnych w ramach Programu Poprawy Efektywności Kształcenia.

Przedszkole Gminne w Nowej Wsi

Liczba uczniów i oddziałów w Przedszkolu Gminnym w Nowej Wsi

Rok szkolny	Liczba dzieci w przedszkolu	Liczba oddziałów	Liczba dzieci w grupie				
			3 latki	4 -5latki	5 - latki	6 latki	5 - 6 latki
2022/2023	94	4	24	31	26	12	-
2023/2024	68	3	18	25	-	-	25

Zatrudnienie : nauczyciele

ROK SZKOLNY 2022/2023		ROK SZKOLNY 2023/2024
Stopień awansu	Ilość nauczycieli	Ilość nauczycieli
Nauczyciel bez stopnia awansu zawodowego (nauczyciel początkujący)	3	-

Raport o stanie gminy Bledzew za 2023

Osoba z formą zatrudnienia wykluczającą posiadanie stopnia awansu zawodowego	-	1
mianowany	2	4
dyplomowany	2	3
Razem	7	8

Zatrudnienie :Administracja i obsługa

stanowisko	Ilość osób	Ilość etatów
główna księgowa	1	0,1
starszy księgowy	1	0,1
Sprzątaczk	3	3
Razem	5	3,2

Zajęcia dodatkowe (pomoc psychologiczno-pedagogiczna):

1. Uczniowie objęci pomocą psychologiczno-pedagogiczną:
 - ✓ dzieci z orzeczeniami o potrzebie kształcenia specjalnego: 4 osoby
 - ✓ dzieci z opiniami poradni psychologiczno-pedagogicznej: 5 osób
 - ✓ dzieci korzystające z pomocy logopedy: 7 osób
2. dzieci korzystające z zajęć korekcyjno-kompensacyjnych: 6 osób

I. Działalność kulturotwórcza przedszkola – najważniejsze uroczystości, imprezy grupowe, wycieczki:

1. Uroczystości:
 - ✓ Dzień Babci i Dziadka
 - ✓ bal karnawałowy
 - ✓ apel z okazji Dnia Kobiet
 - ✓ powitanie wiosny,
 - ✓ apel z okazji „Święta Konstytucji 3 Maja”
 - ✓ uroczystość z okazji Dnia Matki
 - ✓ uroczystość pożegnania przedszkola przez starszaków
 - ✓ Wigilia,

2. Konkursy:

- ✓ konkurs recytatorski,
- ✓ konkurs plastyczny,
- ✓ konkurs piosenki,
- ✓ konkurs sportowy,

3. Inna działalność:

- ✓ Zbiórka nakrętek na chore dzieci, zbiórka makulatury,
- ✓ comiesięczne spotkania z bibliotekarką,
- ✓ koncerty Lubuskiego Biura Koncertowego, koncerty Lubuskiego Centrum Artystycznego i Koncertowego,
- ✓ Teatrzyk objazdowy „Magia słów”,
- ✓ festyn z okazji Dnia Dziecka,
- ✓ pokaz udzielania pierwszej pomocy przez ratownika medycznego,
- ✓ przedstawienie dla dzieci pt. Rzepka”,
- ✓ spotkanie z pracownikami Sanepidu, Mikołaj w przedszkolu,
- ✓ Kiermasz Wielkanocny, Bożonarodzeniowy

4. Ponadto przedszkole bierze udział w programach:

- ✓ „Góra grosza”,
- ✓ „Czytanie na drugie śniadanie”,
- ✓ „Zdrowo jem, więcej wiem”,
- ✓ „Z higieną za Pan brat”,
- ✓ „Skąd się biorą produkty ekologiczne?”
- ✓ Zbiórka surowców wtórnych Udział w zbiórce surowców wtórnych organizowanych przez CZG -12 - „Zielona Szkoła, Zielone Przedszkole”

KONTROLE:

- ✓ Stacja Sanitarno-epidemiologiczna - Kontrola w zakresie oceny stanu techniczno-sanitarnego otoczenia i placówki. Wizyta oświatowo- zdrowotna.

Żłobek Gminny „Wesoła Sowa” w Nowej Wsi

Gmina Bledzew jest organem prowadzącym powołanego od 1 lipca 2022r. Żłobka Gminnego „Wesoła Sowa” w Nowej Wsi. Gmina Bledzew z ramach Rządowego programu „Maluch+” otrzymała środki na utworzenie pierwszego żłobka w gminie oraz w ramach RPO Lubuskie 2020 współfinansowano z EFS zadanie pn. „Wsparcie dla rodziców- utworzenie pierwszego

żłobka w Gminie Bledzew” w ramach osi priorytetowej 6. Regionalny rynek pracy, działanie 6.4 Powrót na rynek pracy osób sprawujących opiekę nad dziećmi w wieku do lat 3.

Żłobek Gminny „Wesoła Sowa” w Nowej Wsi składa się z jednego oddziału, do którego uczęszcza 15 dzieci w wieku do 3 lat.

Na dzień 31 grudnia 2023 roku w Żłobku Gminnym w Nowej Wsi zatrudnionych było 6 pracowników. W tym 3 pracowników administracji w przeliczeniu na pełen etat to 0,55, 3 opiekunki na 2,75 etatu.

W pracy żłobka realizowano podstawę programową w oparciu o roczny plan pracy i plany miesięczne.

Kontrole : Stacja Sanitarno-epidemiologiczna - Kontrola w zakresie oceny stanu techniczno- sanitarnego otoczenia i placówki.

Obiekty oświatowe

Stan techniczny i funkcjonalność budynków oświatowych należy uznać za dostateczny. Świadczą o tym kontrole przeprowadzone przez Sanepid. W okresie sprawozdawczym czyniono stałe działania dla poprawy bazy lokalowej gminnej oświaty, w tym wyposażenia w sprzęt szkolny i pomoce dydaktyczne. Gmina otrzymała dofinansowanie na termomodernizację budynków Szkoły Podstawowej w Bledzewie.

Dofinansowanie zadań w zakresie wychowania przedszkolnego.

Na podstawie art. 53 ust. 1-3 ustawy o finansowaniu zadań oświatowych samorząd otrzymuje dotację celową z budżetu państwa na dofinansowanie zadań w zakresie wychowania przedszkolnego dzieci w wieku 2,5 do 5 lat. W roku 2023 dotacja wyniosła 126 980,61 zł dla 79 średniorocznej liczby uczniów.

Wyposażenie szkół w podręczniki, materiały edukacyjne i ćwiczeniowe.

Na podstawie ustawy o finansowaniu zadań oświatowych art. 54-58 gmina otrzymała dotację na realizację zadań zleconych j.s.t na podstawie złożonego wniosku, dla 2 szkół podstawowych, w których 221 uczniów korzysta z bezpłatnych podręczników i materiałów ćwiczeniowych na łączną kwotę 27 962,22 zł.

Realizacja przez Gminę Bledzew art. 30a ustawy Karty Nauczyciela.

Art. 30a ustawy Karta Nauczyciela zobowiązuje samorządy do uzyskiwania tzw. średnich wynagrodzeń nauczycieli na terenie danej gminy w danym roku i nie jest nowym przepisem gdyż obowiązuje od 2000 roku. Oznacza to, że samorządy muszą tak kształtować regulaminy

wynagradzania nauczycieli i planować fundusz płac by średnie wynagrodzenia na danym poziomie awansu zawodowego zostały osiągnięte. Systematyczne monitorowanie wydatków na wynagrodzenia nauczycieli na poszczególnych stopniach awansu zawodowego oraz analiza zmian struktury zatrudnienia i wczesne podjęcie działań korygujących wspólnie z dyrektorami jednostek spowodowało, że sporadycznie zdarza się wypłata niewielkich kwot dodatków uzupełniających. Analiza "wynagrodzeń za 2023 rok oraz sprawozdawczość w tym zakresie wykazała, że gmina wywiązuje się z tego obowiązku i nie jest zobligowana do wypłaty, dla żadnego nauczyciela, jednorazowego dodatku uzupełniającego. Sprawozdanie z realizacji art. 30a zostało przekazane do Regionalnej Izby Obrachunkowej oraz Radzie Gminy i dyrektorom jednostek w ustawowym terminie.

Kontrola spełniania obowiązku nauki przez młodzież w wieku do 18 lat zamieszkałych na terenie gminy Bledzew.

Kontrola realizacji przez organ prowadzący obowiązek nauki do 18 roku życia jest bardzo utrudniona ze względu na brak informacji zwrotnych ze szkół ponadpodstawowych, w których młodzież kontynuuje naukę lub od rodziców ucznia (art.40 ust. 1,2 ustawy Prawo oświatowe). Wg stanu na 31.12.2023 roku liczba dzieci 15-18 lat, podlegających obowiązkowi nauki wynosiła 212 w tym 10 dzieci spełnia obowiązek za granicą, 15 dzieci jest zameldowanych ale nie zamieszkują w gminie i brak jest informacji o spełnianiu obowiązku nauki.

Weryfikacja danych wprowadzonych do SIO przez jednostki oświatowe.

Na podstawie art. 57 ustawy prawo oświatowe w związku z art. 50 ust.3ustawy o systemie informacji oświatowej, zweryfikowano dane wprowadzane do SIO w tym w szczególności dane wg stanu na 30.09.2023 (System Informacji Oświatowej) przez obsługiwane placówki oświatowe. Przeprowadzono kontrole zgodności wprowadzonych danych z księgą uczniów, dziennikiem elektronicznym, arkuszem organizacyjnym. W jednostkach skontrolowano również dokumentację dotyczącą poprawności naliczenia części oświatowej subwencji ogólnej na kształcenie specjalne. Wprowadzone dane w nowym systemie mają wpływ, na poprawność naliczanej części oświatowej subwencji ogólnej dla gminy na 2024r. Prowadzono bazę danych systemu informacji oświatowej gminy (nowe SIO) na podstawie upoważnienia Wójta.

Opiniowanie arkuszy organizacyjnych szkół i przygotowanie do zatwierdzenia przez Wójta Gminy Bledzew.

Raport o stanie gminy Bledzew za 2023

W roku 2023 przygotowano do zaopiniowania przez Lubuskiego Kuratora Oświaty stosownie do wymogów ustawy Prawo oświatowe art. 51 ust. 1 pkt 12 i zatwierdzenia przez Wójta Gminy Bledzew na podstawie § 7 ust. 6 - 9 Rozporządzenia MEN z 17 marca 2017r. w sprawie szczegółowej organizacji publicznych szkół i publicznych przedszkoli oraz zmian, 3 arkusze organizacyjne: Szkoły Podstawowej im. Jana Dekerta w Bledzewie, Szkoły Podstawowej w Templewie, Przedszkola Gminnego w Nowej Wsi oraz 13 aneksów do arkuszy. Przyczyną zmian w arkuszach organizacyjnych było najczęściej zwiększenie liczby godzin na zajęcia rewalidacyjne, zwiększenie godzin zajęć świetlicowych lub wprowadzeniem zindywidualizowanej ścieżki kształcenia w związku z otrzymaniem opinii lub orzeczenia Poradni Psychologiczno-Pedagogicznej jak również organizacyjne jakie wynikły w ciągu roku.

Rozliczenie między gminami kosztów wychowania przedszkolnego

Zgodnie z art. 50 i 51 ustawy o finansowaniu zadań oświatowych Gmina Bledzew zobowiązana jest do zwrotu kosztów wychowania przedszkolnego uczniów, którzy uczęszczają do przedszkola prowadzonego przez inną gminę.

W okresie od stycznia do sierpnia do przedszkoli i oddziałów przedszkolnych poza terenem naszej Gminy uczęszczało 15 dzieci a od września do grudnia 7 dzieci - zwrot kosztów wyniósł 122.875,56 zł.

Dowożenie

W gminie Bledzew uczniowie dowożeni są do szkół przez podmioty świadczące w tym zakresie usługi tj. Przedsiębiorstwo Komunikacji Samochodowej Sp z o.o. w Gorzowie Wlkp., firmę „Nauka Jazdy L-BUS Osobowe Usługi Transportowe Wioletta Dubino”, których wybór nastąpił w oparciu o przepisy ustawy Prawo zamówień publicznych. Dowożeniem do szkół objęci są wszyscy uczniowie z terenu Gminy za wyjątkiem uczniów z miejscowości Bledzew i Templewo, gdzie mają swoje siedziby szkoły oraz dowożeniem objęci są wychowankowie przedszkola za wyjątkiem Nowej Wsi. W 2023 roku realizowano obowiązek dowożenia do przedszkoli dzieci niepełnosprawnych przez rodziców, własnym transportem jak również w ramach umowy zawartej z przewoźnikiem. Dowóz uczniów do szkół i przedszkoli to koszt 616.869,61 zł. W ramach dodatkowych zadań oświatowych o których mowa w art. 50 ust.6 ustawy z dnia 12 marca 2022 r. o pomocy obywatelom Ukrainy w związku z konfliktem zbrojnym na terytorium tego państwa w związku z uczęszczaniem do naszych placówek dzieci z kraju objętym wojną, na dowożenie tych uczniów otrzymaliśmy dodatkowe środki w kwocie 3685,00 zł.

Dofinansowanie młodocianych

Wykonując obowiązki w zakresie wsparcia pracodawców w szkoleniu młodocianych pracowników zamieszkałych na terenie Gminy Bledzew rozpatrywano, zgodnie z dyspozycją art. 122 ustawy z dnia 14 grudnia 2016 r. Prawo oświatowe wnioski pracodawców o zwrot kosztów kształcenia młodocianych pracowników, którzy ukończyli przygotowanie zawodowe i zdali egzamin czeladniczy lub egzamin potwierdzający uzyskanie kwalifikacji zawodowych. W 2023 roku przyznano dofinansowanie w kwocie 45.313,24 zł dla 6 pracodawców, którzy wyszkolili 5 młodocianych pracowników .

Pomoc materialna dla uczniów

Uczniowie naszej Gminy korzystają z pomocy materialnej o charakterze socjalnym oraz motywacyjnym. Wydatkowano na ten cel w roku 2023 kwotę – 10 846,03 zł, z tego 8 676,82 zł to dotacja z budżetu państwa, kwota 2 169,21 zł stanowiła udział własny gminy.

Od stycznia do czerwca 2023 r. wydano 6 decyzji przyznających stypendium szkolne oraz 1 decyzję przyznającą zasiłek szkolny, a w okresie od września do grudnia 2023 r. wydano 8 decyzji przyznających stypendium szkolne uczniom zamieszkałym na terenie Gminy Bledzew uprawnionym do otrzymania pomocy materialnej o charakterze socjalnym.

13.Ochrona przeciwpożarowa

Na terenie naszej Gminy w 2023r. funkcjonowało 8 jednostek Ochotniczych Straży Pożarnych (OSP Bledzew, OSP Popowo, OSP Chycina, OSP Goruńsko, OSP Templewo, OSP Nowa Wieś, OSP Sokola Dąbrowa, OSP Osiecko). Jednostki są finansowane przez Gminę, na podstawie ustawy z dnia 17 grudnia 2021 r. o ochotniczych strażach pożarnych w zakresie ich utrzymania, wyposażenia, ubezpieczenia i zapewnienia ich gotowości bojowej. Wszystkie jednostki OSP funkcjonowały w oparciu o przepisy ustawy z dnia 7 kwietnia 1989 r. – Prawo o stowarzyszeniach, od roku 2001 zgodnie z obowiązującymi przepisami zostały zarejestrowane w Krajowym Rejestrze Sądowym oraz w związku z czym posiadają osobowość prawną. Do Krajowego Systemu Ratowniczo – Gaśniczego włączone są dwie jednostki (OSP Bledzew i OSP Templewo).

Raport o stanie gminy Bledzew za 2023

W ramach wykonywania zadań własnych wydatkowano środki w wysokości – 352.057,11 zł w tym na wydatki bieżące ogółem 326.132,24 jak niżej :

Wydatki	kwota w zł
ekwiwalent za udział w akcjach, szkoleniach	35.081,00
badania lekarskie członków OSP	17.260,00
umowy zlecenia, (konserwatorzy sprzętu, nadzór nad kotłownią w remizie OSP Bledzew) organizacja zawodów strażackich,	45.176,77
ubezpieczenia samochodów i członków drużyn pożarniczych w tym udzielone dotacje na ubezpieczenie	23.180,23
inne (usługi telefoniczne, wywóz nieczystości stałych i płynnych, usługi kominiarskie, deratyzacja, wycena pojazdów)bieżące utrzymanie remiz, energia elektryczna i ciepła, woda	75.124,73
zakupy (paliwo, sprzęt strażacki , licencje, zakupy do bieżących napraw sprzętu i samochodów oraz inne naprawy), remonty , konserwacje i doposażenie w jednostkach przeglądy i badania techniczne pojazdów i sprzętu w tym udzielone dotacje „Usługa Jednoczesnego alarmowania OSP”	130.309,51

wydatki inwestycyjne ogółem 25.746,52 zł jak niżej :

Wydatki	kwota w zł
Budowa Sali wiejskiej wraz z remizą OSP	19.443,84
Ogrodzenie stawu ppoż. w m. Zemsko	6.302,68

Pojazdy będące na wyposażeniu poszczególnych jednostek OSP

OSP Bledzew

1. Lekki samochód ratownictwa technicznego i wodnego GAZ
2. Średni Samochód ratowniczo-gaśniczy IVECO Eurocargo
3. Ciężki samochód ratowniczo-gaśniczy JELCZ
4. Pojazd czterokołowy Quad

OSP Templewo

1. Lekki samochód ratowniczo-gaśniczy FIAT DUCATO
2. Średni samochód ratowniczo-gaśniczy STAR 266
3. Średni samochód ratowniczo-gaśniczy MAN
4. Pojazd czterokołowy Quad

OSP Popowo

1. Lekki samochód ratowniczo gaśniczy FIAT DUCATO
2. Średni samochód ratowniczo-gaśniczy Magirus-Deutz

OSP Osiecko

1. Lekki samochód ratowniczo-gaśniczy Volkswagen T4

OSP Sokola Dąbrowa

1. Lekki samochód ratowniczo-gaśniczy ŻUK

OSP Nowa Wieś

1. Lekki samochód ratowniczo-gaśniczy FIAT DUCATO

OSP Goruńsko

1. Lekki samochód ratowniczo-gaśniczy Lublin

OSP Chycina

1. Lekki samochód ratowniczo-gaśniczy ŻUK

Działania jednostek w roku 2023

Działania ratownicze i inne działania OSP Bledzew	Liczba wyjazdów	Liczba ratowników
Požary	17	104
Miejscowe zagrożenia	44	251
Alarmy fałszywe	0	0
Wyjazdy gospodarcze	50	150

Działania ratownicze i inne działania OSP Templewo	Liczba wyjazdów	Liczba ratowników
Požary	11	20
Miejscowe zagrożenia	20	25
Alarmy fałszywe	1	8
Wyjazdy gospodarcze	40	15

Działania ratownicze i inne działania OSP Popowo	Liczba wyjazdów	Liczba ratowników
Požary	4	14
Miejscowe zagrożenia	3	10
Alarmy fałszywe	1	6
Wyjazdy gospodarcze	34	16

Działania ratownicze i inne działania OSP Nowa Wieś	Liczba wyjazdów	Liczba ratowników
Požary	0	0
Miejscowe zagrożenia	0	0
Alarmy fałszywe	0	0
Wyjazdy gospodarcze	3	7

W dniu 01 maja 2023r. odbyły się zawody sportowo – pożarnicze w których udział wzięło 7 jednostek w których wzięło udział 279 uczestników

14. Przedsiębiorcy.

W Gminie Bledzew według stanu na 31.12.2023 według sekcji Polskiej Klasyfikacji Działalności (PKD) zarejestrowane były 339 podmioty w tym 241 osoby fizyczne prowadzące działalność gospodarczą.

Najwięcej podmiotów zarejestrowanych było w budownictwie, handlu, transporcie drogowym, działalności związanej z obsługą rynku nieruchomości oraz pozostałą działalnością usługową (dane pozyskane z Głównego Urzędu Statystycznego).

15. Pożytek publiczny.

Zgodnie z zapisami art. 5a ust. 3 ustawy z dnia 24 kwietnia 2003 r. o działalności pożytku publicznego i o wolontariacie Wójt Gminy zobowiązany jest przedłożyć Radzie Gminy sprawozdanie z realizacji programu współpracy z organizacjami pozarządowymi oraz podmiotami prowadzącymi działalność pożytku publicznego za rok poprzedni.

Na wsparcie zadań publicznych realizowanych przez organizacje pozarządowe oraz podmioty, o których mowa w art. 3 ust 3 ustawy z dnia 24 kwietnia 2003 r. o działalności pożytku publicznego i o wolontariacie przeznaczono kwotę w wysokości 57.700,00zł.

W roku 2023r. zrealizowano jedno zadanie w zakresie:

1. „Tworzenie warunków, w tym organizacyjnych, sprzyjających rozwojowi sportu w 2023r.”.

16. Działalność kulturalna

Gminna Biblioteka Publiczna w Bledzewie jest samorządową instytucją kultury i wpisana jest do rejestru kultury pod numerem 1 z dnia 03 stycznia 2006r.

Biblioteka działa na mocy ustawy o bibliotekach z dnia 27 czerwca 1997 roku, z dnia 25 października 1991 roku o organizowaniu i prowadzeniu działalności kulturalnej oraz statutu nadanego przez organizatora.

Placówka kontynuowała działania w zakresie: gromadzenia, opracowania, selekcji, przechowywania i udostępniania zbiorów. Podejmowała również działania skierowane do dzieci i młodzieży, mające na celu promocje czytelnictwa i bibliotek oraz rozbudzenie zamiłowania do czytania. Wychodząc naprzeciw oczekiwaniom czytelników i użytkowników sukcesywnie wprowadza zbiory biblioteczna do katalogu elektronicznego MAK +.

Użytkownikami naszych bibliotek są mieszkańcy naszej gminy i nie tylko. Gminna Biblioteka Publiczna w Bledzewie wraz z podległymi filiami dokładają wszelkich starań by czytelnicy i użytkownicy postrzegali jako miejsce przyjazne każdemu, niezależnie od wieku, wykształcenia czy zawodu. W ramach swojej działalności organizowane były zajęcia biblioteczne, konkursy, ferie zimowe z książką oraz wakacje dla małego czytelnika.

Księgozbiór jest na bieżąco wzbogacany i aktualizowany po przez systematyczne zakupy ze środków budżetowych oraz dary od czytelników. W 2023 roku ogółem zakupiono 265 woluminów na kwotę 7158,69 zł ze środków własnych a 154 otrzymano w darze.

Ogólny stan księgozbioru Placówek na dzień 31.12.2023r.

Wynosił: 15800 woluminów.

Bledzew - 4188

Templewo- 2370

Goruńsko- 6039

Sokola Dąbrowa- 3203

Działalność kulturalno-oświatowa w GBP w Bledzewie

Raport o stanie gminy Bledzew za 2023

Na przełomie stycznia i lutego zorganizowane zostały ferie w Bibliotece podczas których dzieci wzięły udział w warsztatach kulinarnych, wycieczce na bunkry (współpraca z Muzeum MRU w Pniewie), a także same przedstawiły teatrzyk Kamishibai, wypożyczony od Biblioteki Publicznej Miasta i Gminy Międzyrzecz, ponadto wykonane zostały łąpacze snów na Dzień Babci i Dziadka. Dzieci spędzały czas na grach planszowych a na zakończenie ferii zorganizowano ognisko w którym uczestniczyły dzieci z różnych filii.

W lutym odbyły się Warsztaty w szkole dla dorosłych, na których były wykonane aniołki oraz biżuteria oraz Gminny Konkurs recytatorski. .

W marcu odbył się Gminny Konkurs piosenki oraz Projekt promujący gry planszowe „ZGRANA BIBLIOTEKA”

W maju obchodziliśmy Święto Konstytucji, które uświetniły występy dzieci ze Szkoły Podstawowej z Templewa i zespołów śpiewaczych z naszej Gminy.

Dni Kultury Kresowej w Skwierzynie,

DZIEŃ MAMY – wykonywanie laurek

W czerwcu odbył się festyn z okazji Dnia Dziecka, (gry, zabawy, nagrody) oraz przy współpracy z Biblioteką Publiczną Miasta i Gminy Międzyrzecz odbyła się gra terenowa z tabletami.

W lipcu wakacje w bibliotece - wakacje w plenerze, ognisko oraz wycieczka do OSP Bledzew.

Wrzesień - Gminne Zakończenie Lata- stoisko biblioteczne z promocją książki oraz zagadkami na temat wiedzy o Gminie Bledzew, warsztaty DECOUPAGE dzięki współpracy z Biblioteką Miasta i Gminy Międzyrzecz.

Październik - Dzień Gier Planszowych, warsztaty Halloweenowe dekoracje z dyni, gry zabawy i straszne opowieści.

Listopad – obchody Dnia Niepodległości część artystyczna odbyła się w Szkole Podstawowej im. Jana Dekerta w Bledzewie a część oficjalna 11 listopada w kościele św. Katarzyny w Bledzewie, wykonanie stroików świątecznych

Grudzień -Mikołaj odwiedza dzieci w żłobku i przedszkolu w Nowej Wsi, zabawy z udziałem animatora oraz rozdanie prezentów przez Mikołaja, warsztaty zorganizowane przez Matecznik Pomocniczości i Dobroci z Ciborza – wykonanie karki świątecznej oraz promocja zdrowego żywienia

Cykliczne spotkania Dyskusyjny Klub Książki. Przez cały rok korzystamy z projektu „Mała książka Wielki człowiek”

17. Ochrona zdrowia.

W Gminie funkcjonuje Niepubliczny Zakład Opieki Zdrowotnej, gabinet stomatologiczny oraz apteka. Swoją działalność prowadzą w pomieszczeniach dzierżawionych od Gminy Bledzew. Ośrodek zdrowia świadczy usługi podstawowej opieki zdrowotnej na podstawie umowy z Lubuskim Oddziałem Wojewódzkim NFZ dla części mieszkańców Gminy Bledzew. Usługi te obejmują świadczenia lekarza rodzinnego oraz pielęgniarek. Pozostali mieszkańcy Gminy korzystają usług lekarza rodzinnego w m. Skwierzyna lub Międzyrzecz. Gabinet stomatologiczny prowadzi wyłącznie prywatną działalność.

Gmina prowadzi również monitoring jakości powietrza. Na stronie internetowej www.bledzew.pl w zakładce



można sprawdzić aktualny stan powietrza w Bledzewie

Przykładowy odczyt:

- dla PM10

Raport o stanie gminy Bledzew za 2023

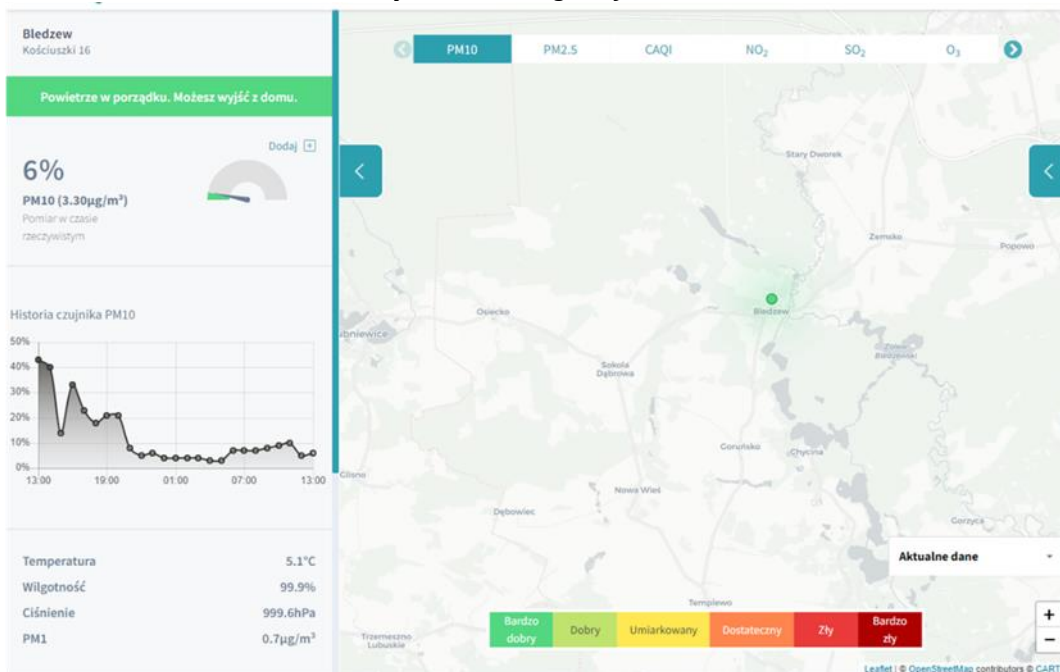

- dla PM 2,5

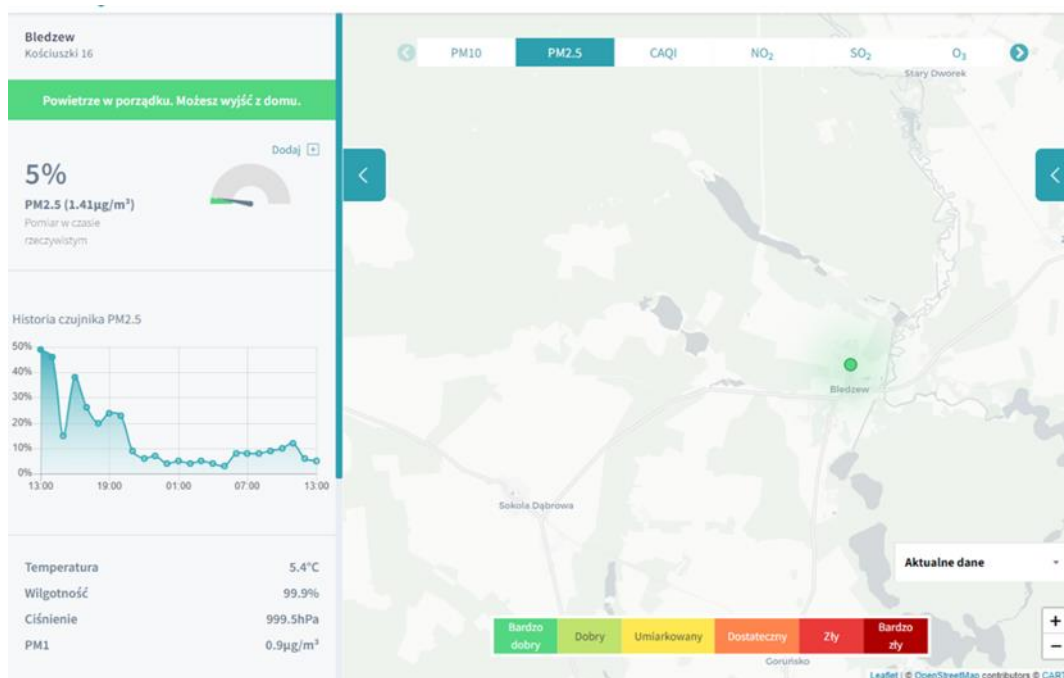

18. Gospodarka komunalna.

Zakład Gospodarki Komunalnej

Zakład Gospodarki Komunalnej rozpoczął działalność 1 stycznia 1997r. W 2023 roku zatrudnionych było 13 pracowników. Zakład Gospodarki Komunalnej zarządza majątkiem, który został przekazany w trwały zarząd i tak w roku objętym raportem zakład posiadał :

Sieć wodociągową na terenie Gminy Bledzew

Długość czynnej sieci wodociągowej na początek 2023r. wynosiła 46219 m, a na koniec 2023 r. wynosiła 46219,04 m.

W przypadku sieci kanalizacyjnej dane przedstawiają się następująco – 7830 m na początku, jak i na koniec 2023r.

Dostęp do komunalnej sieci wodociągowej w gminie posiada 99,1 % mieszkańców gminy. W przypadku komunalnej sieci kanalizacyjnej, dane przedstawiają się następująco – dostęp posiada 23,6 % mieszkańców gminy.

Gmina posiadała na początek 2023 r. 11 hydroforni w następujących miejscowościach: Bledzew, Dębowiec, Goruńsko, Kleszczewo, Kryl, Nowa Wieś, Popowo, Sokola Dąbrowa, Stary Dworek, Templewko i Zemsko. Na 31 grudnia 2023 r. Gmina Bledzew posiadała 11 hydroforni w eksploatacji.

Długość czynnej sieci kanalizacyjnej będącej w zarządzie Zakładu Gospodarki Komunalnej w Bledzewie na dzień 1 stycznia 2023 r. wyniosła 7830 m, także na dzień 31 grudnia 2023 r. wyniosła 7830 m. Na dzień 1 stycznia istniało 227 przyłączy do komunalnej sieci kanalizacyjnej, 227 na dzień 31 grudnia 2023 r.

Gospodarka mieszkaniowa i komunalna.

Na początku 2023 r. zasób mieszkaniowy gminy obejmował następujące mieszkania:

1. Bledzew:

- ul. Rynek 3 – znajduje się 1 mieszkanie, o powierzchni 93,74 m², przeciętna liczba izb 3,
- ul. Rynek 5a - znajduje się 1 mieszkanie, o powierzchni 63,74 m², liczba izb – 3,
- ul. Szkolna 9B – znajdują się 3 mieszkania, o powierzchni 81,31; 81,18; 66,03, łączna powierzchnia 228,52 m², o przeciętnej liczbie izb – 3,
- ul. Szkolna 14 – znajdują się 2 mieszkania, o powierzchni 57,45; 64,79, o powierzchni łącznej 122,24 m², o przeciętnej liczbie izb -2,

Raport o stanie gminy Bledzew za 2023

- ul. Szkolna 16 – znajduje się 1 mieszkanie, o powierzchni 55,70 m², liczba izb 2,
 - ul. Sportowa 17 – znajduje się 1 mieszkanie, o powierzchni 66,12 m², liczba izb 3,
 - ul. Sportowa 14 – znajduje się 1 mieszkanie, o powierzchni 81,80 m², liczba izb - 3
 - ul. 1 Maja 1 – znajduje się 1 mieszkanie, o powierzchni 81,70 m², liczba izb – 4,
 - ul. Podgórna 10 – znajduje się 1 mieszkanie, o powierzchni 17,0 m², liczba izb – 1
 - ul. Sportowa 1 – znajduje się 1 mieszkanie o powierzchni – 22,60 m², ilość izb - 1
2. Goruńsko 51 – znajdują się 2 mieszkania, o powierzchni – 46,70; 77,21 m², o powierzchni łącznej – 123,91 m², o przeciętnej liczbie izb – 2,5;
 3. Nowa Wieś 93 – znajduje się 1 mieszkanie, o powierzchni – 47,52 m², liczba izb – 2,
 4. Sokola Dąbrowa 28 – znajduje się 1 mieszkanie, o powierzchni 48,20 m², liczba izb – 2,
 5. Osiecko 72 – znajduje się 1 mieszkanie, o powierzchni 42,10 m², liczba izb – 2,
 6. Templewo 17 – znajduje się 1 mieszkanie, o powierzchni 36,0 m², liczba izb – 2.

Łącznie w zasobie gminy znajdowało się, na dzień 1 stycznia 2023 r. 19 mieszkań, tyle samo było na koniec roku 2023 r. Przeciętna powierzchnia użytkowa mieszkania wynosiła 59,53 m², w przeliczeniu na 1 mieszkańca gminy – 0,25 m².

Niewykorzystane były 2 mieszkania.

Na dzień 1 styczeń 2023 r. zaległości w opłatach wynosiły 2.291,30 zł i dotyczyły 5 mieszkań , na dzień 31.12.2023 r. zaległości wynosiły 4.646,81 zł, i dotyczyły 5 mieszkań.

Cmentarze komunalne.

Gmina Bledzew posiada osiem cmentarzy komunalnych, w następujących miejscowościach:

1. Bledzew, położony na działce o numerze 30, o powierzchni 1,35 ha, na którym znajduje się Dom Pogrzebowy.
2. Nowa Wieś, położony na działce o numerze 36, o powierzchni 0,65 ha.
3. Osiecko, położony na działce o numerze 88, o powierzchni 0,46 ha.
4. Popowo, położony na działce o numerze 162, o powierzchni 0,61 ha.
5. Sokola Dąbrowa na działce o numerze 17, o powierzchni 0,41 ha.
6. Stary Dworek, położony na działkach o numerach 53 i 15, o powierzchni łącznej 1,17 ha.
7. Templewo, położony na działce o numerze 99, o powierzchni 0,87 ha.
8. Zemsko, położony na działce o numerze 165, o powierzchni 0,50 ha.

Gospodarka odpadami komunalnymi

Katalog zadań własnych gminy określa ustawa z dnia 8 marca 1990 roku o samorządzie gminnym, która w art. 7 przewiduje, m.in. zajmowanie się sprawami unieszkodliwiania odpadów komunalnych. Wypełniając obowiązek określony w art. 9q ust. 1 oraz 9tb ust. 1 ustawy o utrzymaniu czystości i porządku w gminach Wójt Gminy sporządził roczne sprawozdanie z realizacji zadań z zakresu gospodarki odpadami komunalnymi oraz analizę gospodarki odpadami, która została zamieszczona na stronie BIP Urzędu Gminy Bledzew.

Z pobieranych opłat gmina pokrywa koszty funkcjonowania systemu gospodarowania odpadami komunalnymi, który obejmuje koszty:

- odbierania, transportu, zbierania, odzysku i unieszkodliwiania odpadów komunalnych;
- tworzenia i utrzymania punktów selektywnego zbierania odpadów komunalnych;
- obsługi administracyjnej tego systemu;
- edukacji ekologicznej

Obowiązująca w 2023r. stawka opłaty za gospodarowanie odpadami komunalnymi na nieruchomościach zamieszkałych została ustanowiona uchwałą Nr XLI/346/22 Rady Gminy Bledzew z dnia 29 listopada 2022r. w sprawie wyboru metody ustalenia opłaty za gospodarowanie odpadami komunalnymi oraz ustalenia stawki opłaty (Dz. Urz. woj. lubuskiego z 2022r poz. 2540). Zgodnie z postanowieniami w.w. uchwały, stawka opłaty za gospodarowanie odpadami komunalnymi w 2023r. wynosiła 27,00 zł od osoby miesięcznie. Jednocześnie w przedmiotowej uchwale, określono stawkę opłaty podwyższonej za gospodarowanie odpadami komunalnymi w przypadku stwierdzenia niewypełnienia przez właściciela nieruchomości obowiązku selektywnej zbiórki odpadów, która wynosi 54,00 złote miesięcznie od osoby.

Gminny system gospodarowania odpadami, zapewniał także odbiór odpadów z obszaru nieruchomości letniskowych położonych w sąsiedztwie jeziora Długiego w obrębie Chycina. Zgodnie z uchwałą nr XLV/391/23 Rady Gminy Bledzew z dnia 14 kwietnia 2023r. w sprawie zmiany uchwały nr XXXIII/278/22 Rady Gminy Bledzew z dnia 28 lutego 2022 r. w sprawie ustalenia ryczałtowej stawki opłaty za gospodarowanie odpadami

Raport o stanie gminy Bledzew za 2023

komunalnymi dla określonych nieruchomości, na których znajdują się domki letniskowe lub wykorzystywanych na cele rekreacyjno-wypoczynkowe, stawka rocznej opłaty ryczałtowej została ustalona na kwotę 210,00 zł. Jednocześnie w przedmiotowej uchwale, określono ryczałtową stawkę opłaty podwyższonej za gospodarowanie odpadami komunalnymi w przypadku stwierdzenia niewypełnienia przez właściciela nieruchomości obowiązku selektywnej zbiórki odpadów, która wynosiła 420,00 zł.

Na terenie Gminy Bledzew w 2023r. obowiązywała również uchwała nr XV/106/20 z dnia 11 lutego 2020r. w sprawie częściowego zwolnienia z opłaty za gospodarowanie odpadami komunalnymi właścicieli nieruchomości zabudowanych budynkami mieszkalnymi jednorodzinnymi kompostujących bioodpady. Zwolnienie dotyczy wyłącznie właścicieli nieruchomości, którzy złożyli deklaracje o wysokości opłaty za gospodarowanie odpadami komunalnymi, w których odliczono w.w. zwolnienie od opłaty miesięcznej. Stawka zwolnienia w okresie 01.01.2023r. do 28.02.2023r. wynosiła 1,00 zł miesięcznie od kwoty obowiązującej opłaty. Przedmiotowa stawka zwolnienia z opłaty została zmieniona uchwałą nr XLIII/373/23 Rady Gminy Bledzew z dnia 27 lutego 2023r. w sprawie zmiany uchwały nr XV/106/20 Rady Gminy Bledzew z dnia 11 lutego 2020r. w sprawie częściowego zwolnienia z opłaty za gospodarowanie odpadami komunalnymi właścicieli nieruchomości zabudowanych budynkami mieszkalnymi jednorodzinnymi kompostujących bioodpady. Zgodnie z zapisami przedmiotowej uchwały, stawka zwolnienia z opłaty od 01.03.2023r. wynosiła 3,00 zł miesięcznie, od obowiązującej opłaty za gospodarowanie odpadami komunalnymi.

W 2023 roku na terenie Gminy Bledzew odebrano łącznie 1.246,747.Mg odpadów.

Masa odpadów [w Mg] odebranych przez podmiot odbierający odpady z terenów nieruchomości zamieszkałych w 2023 roku.

Miesiąc	Rodzaj odpadów					
	20 03 01	15 01 02	15 01 07	15 01 01	20 02 01	20 03 07
	niesegregowane (zmieszane)	opakowania z	opakowania ze szkła	opakowania z papieru i tektury	odpady ulegające	Odpady wielko-

Raport o stanie gminy Bledzew za 2023

	odpady komunalne	tworzyw sztucznych			biodegradac ji	gabarytow e
styczeń	44,380	5,760	4,66	1,120	1,980	11,120
luty	44,080	3,080	7,100	1,960	2,500	0,120
marzec	52,160	6,620	5,180	1,300	3,360	0,000
kwiecień	50,040	6,640	6,120	1,460	4,120	0,000
maj	74,100	10,360	8,940	2,100	8,680	2,160
czerwiec	48,820	8,320	4,760	2,160	5,420	0,000
lipiec	53,340	7,700	6,700	1,980	5,180	21,040
sierpień	45,860	7,140	8,440	1,920	5,780	0,000
wrzesień	50,000	8,100	5,940	2,140	5,960	0,000
październik	82,780	9,700	7,000	2,320	10,300	19,220
listopad	50,380	5,820	6,280	1,700	8,960	0,000
grudzień	65,160	9,780	4,900	2,340	3,080	0,000
Łączna masa	661,100	89,020	76,020	22,500	65,320	53,660

Źródło: Opracowanie własne na podstawie danych ze sprawozdań podmiotów odbierających odpady za 2023r.

Masa odpadów odebranych z terenów nieruchomości niezamieszkałych w 2023 roku.

Rodzaj odebranych odpadów		Masa w Mg
Kod Odpadu	Nazwa Odpadu	
20 03 01	Niesegregowane (zmieszane) odpady komunalne	177,730
15 01 01	Opakowania z papieru i tektury	22,595
15 01 02	Opakowania z tworzyw sztucznych	9,734
15 01 04	Opakowania z metali	0,066
15 01 07	Opakowania ze szkła	2,020
20 01 33*	Baterie i akumulatory	0,363
20 01 35*	Zużyte urządzenia zawierające niebezpieczne elementy (1) inne niż wymienione w 16 02 09 do 16 02 12	0,049
20 01 36	20 01 36 Zużyte urządzenia elektryczne i elektroniczne inne niż wymienione w 20 01 21, 20 01 23 i 20 01 35	0,160

Raport o stanie gminy Bledzew za 2023

20 02 01	Odpady ulegające biodegradacji	2,500
RAZEM		215,217

Źródło: Opracowanie własne na podstawie danych ze sprawozdań podmiotów odbierających odpady za 2023r.

Odpady zebrane w Punkcie Selektywnej Zbiórki Odpadów Komunalnych w 2023r.

Kod odpadów	Nazwa	Masa w Mg
20 01 11	Tekstylia	2,640
20 03 07	Odpady wielkogabarytowe	44,820
20 01 36	Zużyte urządzenia elektryczne i elektroniczne inne niż wymienione w 20 01 21; 2001 23; 20 01 35	0,669
20 01 35*	Zużyte urządzenia zawierające niebezpieczne elementy (1) inne niż wymienione w 16 02 09 do 16 02 12	1,981
16 01 03	Zużyte opony	12,100
20 01 28	Farby, tusze, farby drukarskie, kleje, lepiszcze i żywice inne niż wymienione w 20 01 27	1,480
15 01 10*	Opakowania zawierające pozostałości substancji niebezpiecznych lub nimi zanieczyszczone	0,220
Razem		63,910

Źródło: Opracowanie własne na podstawie danych z BDO.

Liczba deklaracji z podziałem na nieruchomości zamieszkałe i niezamieszkałe objęte gminnym systemem odbioru odpadów komunalnych.

Nieruchomość wg sposobu zamieszkania	Liczba mieszkańców wg deklaracji	Liczba deklaracji
Zamieszkałe	3264	1015
Niezamieszkałe/letniskowe	x	40
Razem	3264	1055

Dane finansowe z tytułu odbioru i zagospodarowania odpadów na dzień 31 grudnia 2023r.

Plan	Wykonanie (dochód)	Należności do zapłaty	Nadpłaty (na poszczególnych kontach)	Saldo końcowe
967.940,00 zł	1.035.049,72 zł	98.519,82 zł	23.418,61 zł	75.101,21 zł

Informacja o prowadzonych w 2023r. działaniach windykacyjnych w zakresie zaległości w opłatach za gospodarowanie odpadami komunalnymi.

Rok 2023	Ilość	Kwota
Powiadomienia listowne	141	16.976,71
Upomnienia	432	115.297,80 zł
Tytuły wykonawcze	71	25.999,00 zł

Usuwanie azbestu

Prowadzona jest ewidencja ilości usuniętego azbestu na potrzeby portalu baza azbestowa.gov.pl.

Sprawozdanie za rok 2023

Baza
Azbestowa

RAPORT ROCZNY
POTWIERDZENIE

Dane gminy:

Kod TERYT:
080301
Nazwa Gminy:
Bledzew
Rodzaj gminy:
gmina wiejska
Powiat:
międzyrzecki
Województwo:
LUBUSKIE

Szczegóły raportu:

Rok sprawozdawczy:
2023
Liczba wszystkich wyrobów w Bazie Azbestowej:
351
Liczba wyrobów edytowanych w roku sprawozdawczym:
0
Liczba wyrobów unieszkodliwionych w roku sprawozdawczym:
0
Liczba wyrobów dodanych do bazy w roku sprawozdawczym:
0
Data ostatniej edycji danych:
brak edycji w ostatnim roku sprawozdawczym
Data przesyłania raportu:
2024-01-12

Wygenerowano:
2024-01-17

19. Współpraca z innymi społecznościami samorządowymi

Gmina Bledzew jest członkiem i partnerem szeregu ciał lokalnych i regionalnych.

Do najważniejszych należą:

- ✓ Zrzeszenie Gmin Województwa Lubuskiego - jest jedyną w Polsce organizacją skupiającą wszystkie 82 jednostki samorządu gminnego jednego regionu.
- ✓ Celowy Związek Gmin CZG 12 –związek powołany w celu wspólnego rozwiązania problemu gospodarki odpadami. Obecnie Związek tworzy dużą jednostkę samorządową skupiającą 15 gmin, w tym gminę Bledzew.
- ✓ Stowarzyszenie Gmin Polskich Euroregionu „Pro Europa Viadrina” -Stowarzyszenie Gmin Polskich Euroregionu „Pro Europa Viadrina” zrzesza obecnie 28 gmin i 3 powiaty, które tworzą polską część Euroregionu PRO EUROPA VIADRINA. Stowarzyszenie wspiera partnerstwa i współpracę polsko-niemiecką przyczyniającą się do zrównoważonego rozwoju pogranicza. Dzięki zawiązanej sieci partnerstw tworzące Euroregion podmioty wspierają realizację wspólnych celów społecznych, gospodarczych, kulturalnych.

Ponadto, Gmina Bledzew jest członkiem:

- ✓ Stowarzyszenia Wielkopolski Ośrodek Kształcenia i Studiów Samorządowych, którego celem jest wspieranie rozwoju samorządu lokalnego poprzez działalność szkoleniowo-doradczą i informacyjną. Jest to najstarsza w Polsce, a przy tym największa regionalna organizacja samorządów lokalnych, aktualnie zrzesza 276

jednostek lokalnych w tym 246 gmin z terenu województw: wielkopolskiego, lubuskiego, dolnośląskiego, łódzkiego i zachodniopomorskiego oraz 30 wielkopolskich powiatów.

- ✓ Stowarzyszenia LGD Brama Lubuska, które jest stowarzyszeniem „specjalnym” posiadającym osobowość prawną. Partnerstwo ma charakter trójsektorowy, jego członkami, obok osób fizycznych, są osoby prawne. Nadzór nad działalnością LGD prowadzi marszałek województwa. Organem partnerstwa, odróżniającym go od innych stowarzyszeń jest Rada, do której wyłącznych kompetencji należy ocena i wybór operacji oraz ustalanie kwot wsparcia.
- ✓ Lokalnej Grupy Rybackiej Obra –Warta, które jest stowarzyszeniem „specjalnym” posiadającym osobowość prawną. Partnerstwo ma charakter trójsektorowy, jego członkami, obok osób fizycznych, są osoby prawne.
- ✓ Ogólnopolskiego Stowarzyszenia Gmin Cysterskich. Członkowie Stowarzyszenia dzielą się na zwyczajnych, wspierających i honorowych. Celem stowarzyszenia jest wspieranie idei samorządu terytorialnego oraz obrona wspólnych interesów w zakresie ochrony dziedzictwa cysterskiego.
- ✓ Nadobrzeńskiego Klastra Energetycznego: 5 gmin tj. Bledzew, Międzyrzecz, Pszczew, Trzciel, Zbąszyń połączyło siły w celu zawiązania Nadobrzeńskiego Klastra Energii Odnawialnej, co umożliwiło utworzenie Klastra Energii przez 5 gmin.

Raport o stanie gminy Bledzew za 2023